濱江日報

康德四年十一月一日發行
發行人 楊景官
編輯人 趙秋鴻
印刷人 王瑞慶
發行所 哈爾濱道裡經緯街
印刷所 濱江日報社
電話 總務局 二七七九 編輯局 二三一〇 營業局 二七七九
朝刊 零售每份八分 一月一圓四角 外埠加郵費
晚刊 每份三分 每月五角 外埠加郵費一角
（第一零三號）
本報今日出版二大張

社說 為民請命 ——獻給哈市醫藥界——（七）

緣於以上各等情，一般市民，對於各公私立醫院，遂多視爲畏途，裹足不前矣。同時各漢醫師等，因招待週到，翀應懇摯。各染病人民，恒多踴躍前趨，擁擠不堪，有戶限爲穿之勢。於此情勢之下，則兩相輝映，對照而比，則各西醫之招待不週，嚴板面孔，實無異於爲淵驅魚，而自窘其門也。有此原因，即西醫之診療治理，總如何高明，保健衞生，如何玄妙。亦將隔岸觀火，無人過問。而彼染疫患疾者，比比皆是，空自呻吟痛楚，同於無告之民，而莫由出諸水火，登於衽席矣。是皆西醫之失，而一般洞明其理者，所疚心痛首，引爲憾恨者也，可不愼哉。以上漢西醫師，均有論列，綜其實際，哈市一隅，凡爲醫師者，責繁任重，過多功鮮。迫此情勢，一般躬司民命，負有治理市民疾苦之責者，實應躍然以起，憬然而悟。清夜不眠，捫心自問。如醫理仍欠明瞭，醫術仍欠精良，即應下帷攻苦，延師研習。一病不明，一方不知，即應請師問友，鞠躬質疑。倘不能於病者蒞臨，請求診治之際，應付裕如，稍有舛遻，即宜停醫輟業，重行學習，於醫理既明，方術倍諳之後，再行懸壺應診，以救民命。否則醫理不明，含糊將事，不獨遺誤殺人，草菅民命，亦且暗室虧心，負慚影衾矣。其一身之疚痛，將於何日，而能清除耶。以上所言，非筆者，苛言相責，故作危論也。試一統計，哈市各漢醫師，其能午夜捫心，不愧屋漏者，究幾人哉。吾恐恒河沙數，不能一比也，其庸劣殺人者，詎在少數也哉。——未完——

德總統希特拉外交演說 決定承認滿洲國 世界防共陣線愈堅固

柏森二十日發國通電：希特拉總統之外交演說大要如左：

……益，故對於排除强力，只管以維持現狀爲目的，有如國聯之機關，今後斷不復歸，雖然在手，但今後，當聯之一員甚爲錯誤之決議，德國政府，作爲國甚於現實之事態，以決定其政策，德國政府，基於歷史的必然與革新，當于常識之缺如與事實之間劃明確之一線，故決承認滿洲國，若現在之日華紛爭，日本敗北，則世界當不成何物，蓋中國，明不能僅以自國之力，驅逐布爾薩爾克，惟如日本，確保壓倒的勝利，則對於世界之危險，當此之布爾薩維克，勝利之場合尤遠少。德國政府，對於現在之紛爭，係維持中立之原則，希求確立遠東之平和，若某某國由于空虛之約束，由于援助中國之對日抗戰，而不干涉紛爭，則現在平和，已能確立，被溺者或毀棄者，正係所謂彼等之窮境，而在中國認識現實時，則事態當更好轉，德國以日本，視爲安全與安定之要素，亦對於白人種不給與何等之危險，德國政府之在中國不過具有些少之經濟的利益，惟中國，如被布爾薩爾克被一次之勝利，自當係所有一切之國家之經濟的權益，均破壞至其最後之一塊，日本對於英之在華權益，決無如布爾薩維克在中國勝利時之危險，德國雖在極東，保有領土，但因歐洲及東亞種族之聯盟協力，致喪失此等領土，然德國政府，決不應再應招之請，而再歸於極東。

聞德國行將承認之報 張總理以下皆大歡喜

新京二十一日發國通電：德國政府表示承認滿洲國內意之電報，由松本秘書官，于今朝七時，傳與私邸中之張總理，爲往例早起之總理，原係日課當早晨既于讀書中，乃由秘書官，得上述之吉報，故平常均表笑顏之總理，今朝尤異常高興，洩『阿，這樣太好了！』之一言，其時東京之阮大使，應新聞記者之求與之談話之公電，已行到來，以及各地，各方面繼續不已之電話，致秘書大忙在應答中，張總理即以何時均明朗之面色，于午前九時乘車至國務院辦公云。

對德國之承認滿洲國

上海二十一日發國通電：希總統承認滿洲國之聲明，使中國朝野，受異常之衝動，而以不安重視其變化，據漢口來電，國民政府要人，二十日對于此問題，批評如左：德國承認滿洲國之早者……與吾人以不尠之不安，而不能不謂爲德國之不信行爲，茲數年間，中國之原料與德國之生產物，互相交換，德華兩國之國交，繼續極爲親密，又日華紛爭發生以來，德國對華之同情，舉朝野均爲感謝，如果承認滿洲國成爲事實，則將德國之態度，視爲不信行爲，頗不愉快。

全滿預後備役將校 舉行盛大結成式 關係者參加者五百餘名

因强化平戰兩時之態勢，及使軍人精神無遺憾發揮，于是全滿預後備役將校之團結機運，即行釀成，而于紀元佳節以後，進爲發令準備，致機運愈益成熟，遂自二十日午後二時起在關東軍司令部議室，于軍司令官代理吉岡大佐，于治安部大臣，廣瀨電電總裁，日滿關係者，及新京，哈爾濱，齊齊哈爾之在鄉將校五百餘名參集之下，盛大舉行預後備役將校團結式。

在關東軍司令部講堂 盛大舉行之結成式

……四日間不通之

佳木斯二十日國通電：圖佳線之千振閻家間，因積雪不通，日越四日間，貨物列車停止，而旅客列車，由牡丹江勃利間，佳木斯彌榮間，均折返運轉，由今朝起，晴天風吹雪散，即時開始除雪工作，約於本日中，即可開通，由二十一日起，列車運行，即可照常。

錦州省次長 森田氏視事

錦州二十日國通電：十九日着任之森田新次長，二十日午後一時，於省公署初登廳，集合職員一同，作新任之訓示後，由各廳科長，聽取省內情事。

於上窰池河敵前渡河 日軍開始向壽縣進攻 定遠及池河驛街道完全肅淸

鳳陽二十日國通電：排除敵之猛襲，於上窰河敵前渡河之倉林隊部，向李品仙指揮之約二十一集團軍之本據壽縣，以決河之勢，開始進擊。

鳳陽二十日國通電：十九日夜半，倉林部隊，由上窰河敵前渡河，激戰之後，佔領對岸之要地新城口，及西灣陽，於新城口，敵遺棄屍體約二百，西灣陽八十，同部隊，更急追潰走之敵，向江北戰線敵之本據猛進中。

鳳陽二十日國通電：十九日以來，於定遠池河驛中間三十里堡，與約千五百之敵交戰中之指宿部隊，二十日拂曉，對之加以猛攻擊，予以徹底的打擊，敵之遺棄屍體四百，負傷百七十，因此定遠池河驛街道，完全掃淸。

駐日德大使 即時通告阮大使 接承認滿洲國第一報

東京二十一日發國通電：德國駐日臨時大使伯爾氏，二十一日午前十時四十五分，訪問外務官，對于外務省，對于德國承認滿洲國問題爲主要談話。

東京二十一日發國通電：德總統希特拉，二十日在德國國會中之演說懸案中之德國政府承認滿洲國，正式宣言于世界，惟此自昨年十一月二十九日，意大利政府，早已承認滿洲國以來，實其第三月，如地球之東與西，日滿德意之四國，在精神上，以防共之目的而團結，則可向領袖世界進步，德國駐日大使館，當此可喜之第一報，由本國于二十一日午前零時到達，即日曜日之深更，接到可感激之電報之渙伯爾臨時代理大使，校本國之命令，將此可喜之事，通告與滿洲國大使館，該大使館，自阮大使以下以及原參事官，藤森二等秘書官，雖以爲係預定之事，但由不言中，于深夜，因此突然之吉報而起與本國，交換電文，于是廉布之滿洲國大使館，以自國家之成長以來之衷心，歡迎德國政府之承認，二十日正爲大使官邸遷居之日，阮大使，于先行報告政務歸國，至十八日始返任，即歡迎此一喜事，故以防共不可分友好之文字談話，二十一日午前一時半，阮大使談云：『尚未由新京接到公電，但與德國之關係，自康德三年四月頃，締結滿德通商條約以來，已各各交換通商代表，而爲正式承認之第一次的措置與諒解，上述之代表交換以來，兩國之友好關係，益益增親密之度，曩日阪國之秦那爾森大使，曾屢與余非公式會見，今日希特拉總統，宣言于世界，固使我極爲歡喜，不過此當不僅爲我國，又在精神上，則全世界之防共陣，亦以此而愈固，于是精神上的大結合，當奏凱歌矣，昨年十一月，係意大利正式承認，滿意間交換初代公使，意大利已定科爾德責氏，我國則已定徐紹卿氏，故兩國之公使，均當于最近出發，現與各國之關係逐日緊密，致此一大使館，亦逐次狹小，二十日遷居，眞可謂紀念之日。』

向華北派遣之 學生使節 就出發壯途

東京二十日國通電：北支派遣使節，由東京二十二校，北海道帝大，新潟醫大，千葉醫大各學，選出之五十二名青年，由松井中將引率之下，二十日午前十時半乘由東京站出發之列車，經過滿洲赴華北。

新京協和會主催之 歡迎美崎將軍一行凱旋大會

新京電 愛國運動首都聯盟，歡迎自昨年七月中國事變勃發以來，出動至華北，與皇軍協力樹拔羣之功蹟之國軍凱旋部隊，熱河○部隊，于十九日午後二時，在協和會館，舉行盛大之歡迎國民大會，主賓之美崎少將一行，來賓之臧參議府議長，胡，沈兩參議，澤田大使館參事館，于新京市長，蔡中銀副總裁，丁電業社長等參加及其他都下中學校生徒八百名，國防婦人會員，國防婦女會員等約千名集合，先由于市長登壇，對于樹光輝武勳之國軍之努力，致感謝之辭，次爲美崎司令官對此致酬酢，並三唱滿洲帝國萬歲，于盛況中至午後四時閉幕。

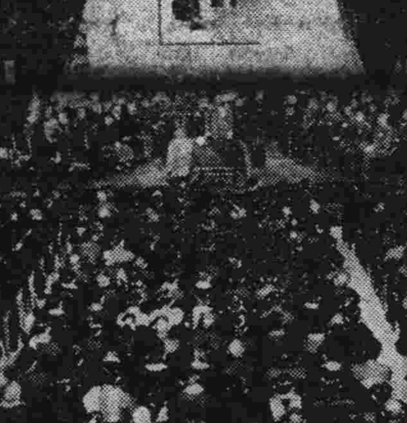

寫眞：即歡迎之盛況

各國幾個失意的人物 將來果能到那裡去？

一、阿比西尼亞的廢帝

南菲洲一個黑種人帝國的阿比西尼亞，他那最末的皇帝海列賽拉謝一世，自從國破家亡跑到英國以來，已經是一年有餘，現在他住在倫敦市外的一個地方，過着那莫有錢極其煩悶憂愁的歲月，這是世人差不多都忘掉的啦，至於他的進款，因爲已經斷絕，莫有甚麼來源，所以他最近，更過着窮愁不自由的生活，比彷說當着天氣寒冷的時候，因爲莫錢的關係他住着十六間房子裏面，僅不過有一間的房子，按設了暖氣的裝置，照此看來，可知剛勇絕倫不愧其名的賽拉謝一世，到了這個時侯，也是蕭條零落的啦，聽說他現在拿着和阿比西尼亞有關係的公司，當了對手，向法院打起官司，要求接收從前的債權，但是，因爲基布基。亞的斯亞貝巴鐵路方面，說是他的告狀，太是不合情理，竟被法國的最高法院，給推出來，莫能把狀告成，再是英國方面，也是和這個一樣，無論怎的，也莫能領出阿比西尼亞電報公司的債權一萬鎊，這件事情，還擱在大理院裡面啦，照着這個國破家亡的廢帝，對着前去拜訪的新聞記者說道『我家裏的家具和裝飾陳列的東西，都在幾個月的以前，在倫敦地方拍賣了，從此以後，可以說是我的家產的東西，僅不過還有房子和自動車罷了』，他說這話的時候，很帶着冷落和傷心的樣子啦。

一、英國遜位的皇帝

英國以前遜位的皇帝愛德華八世和辛普森太太的情史情話，實在是一九三六年度世界上一種最大的事情，鬧得到處傳揚，都當着一件很好的新聞，趕到他們成着了溫薩公爵的夫妻倆，因爲想要躲一躲世界的眼光和講論，拿着研究勞動的問題，前往美國去，那知美國的勞動界，不但不歡迎，而且極力的反對，擋起駕來，他莫有法子，只得取消這個行動，停止前往了。那時就像是在世界上很有權威的格塔年鑑，在他那一九三七年度的版上，頭一篇就登載了『愛德華八世在一九三六年十二月十六日退位的事情』，並登載愛德華八世的像片，加了一個詳細的說明，趕到這個年鑑近來發行的一九三八年度版，大不一樣了，就是在各國皇室的部門，僅僅有一個小部分，是溫薩公爵占的地方啊，至於從前的辛普森太太，直頂到得了溫薩公爵夫人的稱號，並莫登在皇室的裡面，竟拿着『可以參照第三部的記載』，未曾好好的看待她，這完全是不重視她的人物啊，但是照着這個年鑑第三部『各國王侯的部分』看一看，也僅不過對着溫薩公爵和辛普森以前的太太結婚的事情，拿着很簡單的文章，寫一寫他倆結婚的日期和地點就是啦。

日軍各部隊並轡前進 擊退山東軍 佔領濟寧西南安居鎮

兗州二十日國通電：殲滅濟寧城外敵大軍之沼田，長野兩部隊精銳，更追擊敗敵，將在濟寧西南約十里之安居鎮之敵全滅，並鹵獲迫擊砲數門。

濟南二十日國通電：予向濟南附近逆襲前來之山東軍，第二十二師，二千名之敵以大打擊，十八日朝，將之完全掃蕩於大運河西側之長野，沼田之中央部隊，十九日朝來，一齊開始攻擊前進，於敵之亂射中，渡過大運河，向西方進擊，沼田部隊，擊滅持有迫擊砲三百之敵，佔領濟寧西方八基羅安居鎮之敵陣，長野部隊同夜七時，擊破據守西正橋（濟寧西南八基羅）堅陣之數百之敵，瞬間，乃佔領之矣。敵於濟寧之前面，構築數道塹壕，必死的抗拒日軍之前進中，然於濟寧受有大打擊，士氣完全沮喪，續續敗走中，日軍將其第一陣地，無難的奪取，乃並轡深向敵陣地猛進攻擊中。

入潞安城 工藤中村兩部隊

彰德二十日發國通電：由二十日朝來，掃蕩潞安城內殘敵之工藤中村兩部隊，於午前十一時，而堂堂入城，即完全成功。

萬福麟軍 第百卅師 喪失半數以上

彰德二十日國通電：據諜報，於淇河右岸，被日軍擊破之萬福麟軍，百三十師，喪失團長及將校等三百餘名，而下士兵卒之戰死者，達數千以上，故全軍之兵力，已失半數以上云。

中國軍之卑怯手段 揭英國旗抵抗日軍

彰德二十日國通電：十九日○○部隊，猛擊在修武西北約二十餘里合流河落之敵之際，炮彈之一發落於揭有英國國旗之福中公司（煤業）內，該工場無一英人，乃中國兵佔領該處，希圖在英國旗下護身，而抵抗日軍者，日軍爲尊重英國之權益，中止砲擊，以勇敢之突擊，將敵逐出，右之工場，乃石友三之司令部，將兵對於敵之屢次爲如斯之卑怯手段，極爲憤慨。

松岡總裁 昨日赴黑河

哈爾濱國通電：滯哈中之松岡滿鐵總裁，二十一日午前九時四十分，乘列車赴黑河。

日駐滿海軍部 谷本司令官歸京

新京二十日國通電：谷本駐滿海軍部司令官，由奉天返任，乘二十日午後六時二十分之亞細亞列車，於日滿名士多數之出迎裡歸京。

日本與華中及華北 實施定期聯絡航空 ◈上海東京間一日可達◈

上海二十日國通電：日本航空會社，前與惠通公司提攜，爲開拓日本內地，華中華北間，中華滿洲間，及各地間之定期航空路，曾在計畫中，最近已得成案，即將於近期實施，據同計畫云，以福岡爲中繼，上海東京間，僅以一日間飛至之超速度，其費用運航回數如左：

一，上海福岡間	八十五元	一週三次
一，上海南京間	三十元	每日一次
一，上海杭州間	二十五元	每日一次
一，杭州南京間	二十五元	每日一次
一，上海北京間	百五十元	一週三次
一，上海天津間	百三十元	一週三次
一，上海大連間	百二十元	一週三次
一，上海青島間	八十元	一週三次

遺失匯票聲明作廢

逕啓者啓人於康德四年十一月三日由交通銀行向天津匯款一百五十元當領一一四號匯票一紙不愼將此匯票遺失除向該行掛失外此匯票勿論落於何人之手概作廢紙特此聲明

哈爾濱道外小六道街閻益三啓

大興公司哈爾濱分公司 第五次招考所屬營業所 練習生簡章

啓者查本公司在全滿營業所（當業）共計二百三十餘家茲爲養成將來中堅所員計特按左列要項招考練習生以資造就此啓

計開

一，錄取額數 正取九八名備取二五名
一，考試日期 康德五年二月二十七日上午九時
一，考試地點 哈爾濱許公路第二中學校
一，報名地點 哈爾濱中馬路一二五號本分司（或各地廣信當及永衡當）
一，考試科目 作文（自帶筆墨）筆算，珠算（本司代備）檢查身體，口試
一，學力 高級小學畢業或有同等學力者
一，年齡 十六歲以上十九歲以下者
一，報名手續 親筆履歷書（用紙本司代備）畢業証書，二寸半身像片
一，待遇 考取後派赴各地營業所服務一本月薪五圓（伙食由公家供給）且每年施行定期增薪一回於年末并支給賞與金而成績優秀者將來尚有提升資格

康德五年一月二十四日

鳴謝安平保險公司賠欵翔實

啟者鄙處所有吉林市大馬路之房產不幸失愼事前已在安平公司投保火險捌萬圓肇事後經該公司查勘屬實當照實在損失國幣伍萬參千圓如數賠償足見該公司資本雄厚信用卓著領欵之餘特此登報鳴謝

居易堂謹啓

印度抗英氣焰益熾
高唱脫離英國桎梏
以合法的運動謀印獨立並中止隨英排日
旅日神戶印度獨立聯盟本部員議決爲祖國盡力

哈里卜拉十九日發國通電：爲法力印度之獨立解放，全印國民會議派，十一日以來，開大會於哈里卜拉，聖雄甘地，哈奈爾以下均參集，以釋放政治犯問題爲中心，舉反英爭鬥氣勢，國民會議派議長，沙卜哈斯豪斯，十九日公然高唱與英斷絕關係，發表如下之演說：

英國本意係永久置印度於帝國主義桎梏之下，此情殊屬明瞭，一九三五年之印度統制法，在自治美名之下，實係榨取印度全民衆，我輩既已脫離過去之封建的蒙昧，更應醒悟民族的意識，不可任英所爲，以我印度民族之進步，實不可不與英國斷絕關係，脫其桎梏云。

東京二十日發國通電：以四千餘名政治犯人釋放問題爲契機，印度再燃對英抗爭之火，際茲更加緊獨立運動之時，屬於甘地派之國民會議派，住在神戶之印度人，約六百名之代表者，該派以在日本支部爲中心而辦理之，協議結果發表聲明將此聲明訴與日本國民，已議決今後共將活動力使之活潑，一面以旅日東京之樸斯拉斯比哈里氏，爲總裁之印度獨立聯盟在日本本部員三十餘名，十九日集合於該氏家中，開實行委員會，就今次故國所起之憲法上問題，行種種討議。

一，吾輩印度獨立聯盟，實行委員會，熱望按印度五民會議規約中之非暴行及合法的運動，以謀印度之獨立，更誓言以有可能性之方法手段，謀印度之獨立。

二，實行委員會爲印度國民會議派，關於支那問題在英國排日宣傳之熱望中，須即時中止國民會議派之排日活動力。

其他五項，議決之施行，須立刻致電本國之國民會議長，加緊促進獨立運動云。

視日本之勝利
可洞若觀火
希總統對日華紛爭之演說

柏林二十日國通電：希特拉總統，向中外闡明，其內政及外交政策，於德國國會頗集全世界之視聽焉，該會由二十日午後一時開會，希總統爲一小時餘之歷史的演說，闡明對日華紛爭之態度如左：

日本全體之勝利，勝於蘇聯之進出於極東地，其勝之如何，實明如觀火。德國由於此種見地，持模範的中立態度，苟各國不援助任何一方面時，則東亞之紛爭，恐已成爲過時之談矣。

日法兩國決定
修正通商協定
＝有效期間爲一年＝

巴黎二十日國通電：日法兩國政府，此次作爲日法間貿易不振之救濟政策，決定修正一九一一年八月十九日之現行日法通商協定，日本駐法杉村大使，與法國外交部事務總長亞拉克西斯，勤積巫氏，在法國外交部，以書翰之形式，交換關于上述之公文，因而日本對法重要輸出品之魚類，罐頭類，及陶器類之輸出，當可由該公文而被確保之。該協定之有效期限爲一年，于調印之同時，發生效力云。

艾敦外相如果辭職
英內閣將捲起波瀾
因農商拓與事務等四相
＝及外務次官均隨之請辭＝

倫敦十九日國通電：艾敦外相，毛利蓀農相，也聊特施可特蘭德事務相之三閣僚，於十九日午後之閣議散會後，尚殘留與張伯倫首相之間，繼續協議之後，三相復集合於外務省，對閣議所討議之事項，交換種種意見，毛利蓀農相，也聊特施可特蘭德事務相，對艾敦外相之外交方針，全面的支持之。又觀測敖本斯匹郭亞植民相，史坦利商相，亦支持外相之故。艾頓外相如果決行辭職時，以上四名之閣僚預想亦將連袂提出辭職焉。內閣趨於危機之形勢，尤較爲濃厚焉。

倫敦二十日國通電：艾敦外相，負關於外交問題不統一之責，十九日夜遂有辭職之說。

倫敦二十日發國通電：艾敦外相，因對德問題與張伯倫首相意見不一致，二十日午後遂提出辭表

倫敦二十日發國通電：庫蘭保恩外務次官，鑑於艾敦外相提出辭表之後二十日午後亦提出辭表云

法國一煤礦夫
蘇聯視察記 （續）
一般勞動者極受虐待

○……○ 高爾羅夫煤礦 ○……○

，一九三四年至二六年間之醫療費，對約二千八之勞動者．自一萬六千盧布．增至十萬六千，此殆因知史達哈諾夫主義，不適於建康使然，著者未得見史達哈諾夫主義勞動者之工作情形，某煤礦內，勞動者四十五人中，二十二人爲女子，曾見彼等與男子服同一之過激勞動，指導者等，對女子之勞動謂，較法國女子實淫，此誠崇高幸福，更謂入煤礦者，全爲彼女子等之自由意志，（因待遇較好），然彼女子等，於煤礦之工資，月僅百五十盧布，煤礦之設備，危險已極，特如洗面所之設備，有如原始的者，法國礦夫，年工作二百五十一日，但蘇聯礦夫，年爲三百一日之勞動，救急設備，則完全無有。

美巡洋艦指揮官
禁止船員
與當地華僑賽球

新加坡十九日國通電：美參列新加坡乾船塢竣工式，繼續在當地停泊中之美國巡洋艦，道連頓號，曼費斯號，米斯敖基號，各船之船員，選拔籠球隊，預定近日與當地華僑隊比賽，同艦隊指揮官，單展特少將，因該比賽，結局有阻害美國中立的立場，十九日決定不許可該美國球隊出場云。

道裡外國四道街
光陸有聲電影院
今日一點半開演
首次來哈新片 本院獨家開演
滑稽！香艷！歌！舞！
執情！風流！
人人歡迎 風流公子 薛發黎 主演
新片 快樂人生

大光明有聲電影院
由上午十時起
末場歇舞 晚八時廿分起
兩大貢獻
最後機會 萬勿錯過
各界讚美 紛紛函請 特別續演 …新的節目

巴拉斯有聲電影院 電話第七五〇四番
今天依然兩大貢獻
五大導演 午前十一時開
陳鏗然 岳楓 徐蘇靈 方沛霖 王次龍（精心合導）
滿園春色
神秘奧妙透露了兩性間的一切 甜酸苦辣寫盡了男女間的秘密
純藝術的發揮！刺激性的表演！
藝華公司精湛出品全部對白歌唱有聲鉅片
主演 袁美雲
馬陋芬 王次龍 朱秋痕 徐琴芳 路明 王乃東 關宏達 王引 梁篤生 周璇
加演 滿洲天華魔術團 魔術大家施鶴鳴氏率全體團員登台表演各種奇術 新的節目與衆不同
下期開演 明星公司對白聲片 女權 胡蝶主演
馬迭爾影院 敖連特影院
今天開演兩部鉅片 馬點三半開 敖點三半開
德國鉅片 櫻草
法國公司出品 王道樂土
馬迭爾 本月二十四日公演 歌舞新劇

特別聘請 歌舞女星
翟蕊蕊
大陶醉！艷美調！名歌！妙舞！

主演 鄭孟霞 王引 及全體明星聯合大作
同時開演
全部對白有聲偵探驚險武俠社會黑暗大暴露！
新婚大血案
下期開演 小玲子

平安電影院 電話第四五一二番
今天演
藝華公司出品 對白有聲巨片
百寶圖
王引 周璇 主演
偵探巨片

哈爾濱市道外商會公告

本會經募之滿洲洋灰株券前經各商委託出賣現均經賣出業專函通知惟各商有地址遷移或業經荒閉致信會無法投遞用特登報公告務望於三個星期以內持本函原發收據到會來領爲荷

康德五年二月八日

大東號緊要聲明

逕啓者查本號康德五因年度三江省鴉片禁種奉政府命令於康德五年一月十五日在佳木斯宣告實行解散並已結束終了惟自大同二年以來所有在外流落未清之各種票據限自登報日起迄一個月內至哈爾濱南馬路頭道街三十九號單宅接洽清理如逾此期限兩造均歸作無效或在外有遺落之各項廢據及本號發行未繳之之証書門証等無論落於何人之手概作無效特此聲明

嗚謝美亞花旗保險公司賠款迅速

逕啓者敝號等在牡丹江開設雜貨商店不幸於一月十二日因隣不慎發生火災焚燬殆盡幸事在該公司保有火險事後之當時經該公司人員立即親履火場勘驗確實當按損失十足數目解決賠款毫未留難足見該公司信用可靠滿洋經理辦事不苟領款之後無可報答故特登報聲明以彰大德凡我牡丹江紳商兩界欲保險有把握者顧代介紹投保該公司以盡敝號等之微情焉

列開各家領欵數目新隆洋行四千八百元雙玉成四千五百元東記三千六百元

牡丹江 新隆洋行 雙玉成 東記 同啟

義順合糖莊
新到大宗地球牌上等
糖稀（晒飴）
廉價批發零售
電話四九六五番
道裡外國七道街三五號

大光有声大戲院
濱江道外北大六道街
暫行停演 擇吉開幕

馮廣民市長

於盛大歡迎中昨日抵哈

今日登廳接篆視事

昨於下車後參拜神社並對記者談話

今午舉行就任式後訪問日滿各機關

哈爾濱市新任市長馮廣民氏，依預定期，於昨日（二十一日）午後，搭乘三時零三分到達之新京發列車來哈。本市各機關首要，多數前往車站歡迎。馮新市長於列車到站後，即由市署派赴新京歡迎之專員劉鍾祺事務官，前導降車，與各歡迎者介紹。然後入車站貴賓室少憩，記者當即投刺謁見，並由馮新市長發表談話如左：

承諸君來站歡迎，誠不勝銘感之至。對於哈爾濱之一切事務，頗感生疎。故對於將來之處理，甚望諸君之援助與指導，此所衷懷欣望者。

於致詞畢，當即搭乘專備汽車，由車站出發，直赴南崗神社，並王兆屯忠靈塔參拜。至午後四時十分，返還車站街大和旅館宿舍休息。預定於今日（廿二日）午前十時，赴市公署接篆視事。

又：馮新市長，預定今日之行事，午前十時，由旅館赴哈爾濱市公署。十時半，與前市長行事務交接。十一時，在市署四層樓上會議室內，對全署委任以上者，致新任之辭。午後一時三十分，訪問濱江省公署。二時赴友邦駐在軍及各機關訪問云。

協和會市本部 昨開催常務員會議

討論三月一日應行事項

協和會哈爾濱市本部，爲協議行將到臨之三月一日建國祭，及皇帝陛下登極紀念式典。特於昨日（二十一日）午後，召集各分會常務員，開催協議會，以進行當日式典之討論及遊行路線，參加人數等細目。另外並由市本部方面，說明中央訓示應行各項之內容，於日昨協議完了後，於定今日發表，以便各分會屆時參加云云。

本月下旬 哈鉄貨物輸送計畫

配車系樹立調度車輛方針

哈爾濱鐵道局配車系，樹立本月下旬貨物移送計畫如下：

一、貨物移動狀況—查本月上中兩旬適値舊正休假，因而特產及其貨物之投運，至屬寥寥，而輸送方面，反步入順境，故至中旬末之存貨，較諸舊正年前，約減十萬廸。已減至十六萬廸（其中特產十二萬廸）。然本旬己脫盡休假氣象，除呈現反映情緒外，更因解冰期已迫眉睫，致各院所堆積之投運，勢將見諸增加。尤以急於充當日本內地春耕肥料之豆餅。及依運費改正，趨於大見有利，濱北沿線，發往北鮮港去之大豆，亦必見諸抬頭，其他貨物方面，代替甜菜之終熄，而由濱綏線發到於哈爾濱附近之土木建築應用之碎石砂礫，預料當有新規出貨。故本旬之總投運數量，以特產之六萬四千餘廸爲主，共計約爲十三萬五千廸（一日平均一萬七千廸）。對於此項之發送，預定以次述之貨車調度方法，特產約爲八萬廸，再加其他者，共計約爲十四萬廸（一日平均一萬八千廸）。是以本旬末之存貨，預料仍能減少特產約爲十萬廸。再加其他貨物，共可減至十五萬廸之譜。

二、貨車調度狀況及計劃樹立之方針—貨物移動狀況，概如上述，積貨雖步入減少。然投運勢將復歸堅調，故貨車調度，仍不許鬆緩，如再憶及解冰期之臨邇，則輸送益感有緊張之必要。故應力謀查定運用車之善用，而使用車與前旬同樣，一日平均爲六百五十車，就中去奉局運整調，包含混保大豆一百二十五車在內，爲二百五十八車。去北鮮線者，因有與他局之分配關係，較前旬減配五車，殊以爲憾。致混保大豆，爲六十五車，豆餅爲十五車，再加諸其他，共爲六十五車。關於此等使用車之分配，對於積貨及出貨情勢，加以考慮，置重點於濱北線，如另所規定，而爲調節，對局外出入，貨車起見，以新京爲主，及由其他新站，一面坡等處，每日共計迴入一百五十車之空車，以努力保持查定，現在車及貨車附屬品方面，因對去冬埠頭之特產禁止，無覆布輸送關係，或稍有感及覆布不足之虞。故對此項之補充，求諸奉局，以善爲運用之方針也。

三、貨車用覆布迴入之指定—奉局六十枚，牡局（一面坡口）十枚。

四、注意事項—關於野積貨物，及防濕，當此解冰期臨邇之時，積貨如山，對於野積貨物之防濕，須特別考慮，於此時，整備防濕用具，固不待言，其對防濕方法不完善者，須設法優先發送，同時對新近承運者，須勵行規程所定之收容及防濕方法，以努力防止濕污害事故之發生爲要云。

爲謀民衆身體健康 首由學校體育作起

民生部令各校遵照要目進行

滿洲國政府當局，爲謀三千萬民衆之身體健康，自本年度起，固自實施肅正不正業者，斷行戒除不良嗜好者爲起點。但對於運動，亦健康之要也。故極力提倡，以期發育健全。昨由中央民生部，飭令各省市，應即由學校體育着手。濱江省公署奉令後，當即本中央意旨，分別飭令轄下各市縣旗教育責任者，遵照進行。其文內容大致謂：國民體育運動，原以振興國民精神及提高國民體位爲目的，而對於我國次代國民中堅份子之學生獎勵，實施堅實之體育運動，努力修練其身心，以期造成忠良之國民，在學校教育上，殊爲重要。民生部有鑑及此，茲依據新學制之方針，對於學校體育，自本年度起，應即嚴行督勵，同時並計劃制定學校體育教授要目，預定最近日內，即須發表，應各省市遵行。並期教育責任者，對該要目，徹底了解制定精神之存在，以講習會研究會等之施設，速圖該要目實施之徹底普及，並應考慮地方情況，善於指導，以期學生身體之健全發揮，俾於品性之陶冶，萬無遺憾云。

御影池內務局長官 昨日來哈視察行政

今日公畢＝然後赴他省視察

新京國務院內務局長官御影池氏，以自任事之後，對於內部行政事務，力加整理，並作種種計劃，而使國內行政素質發展向上。茲康德五年度之春，業已來臨，俗云，一年之計在於春，故爲謀今後我國行政更有進一步之圓滿發展，及爲徹底明瞭地方行政辦理狀況起見，乃計劃作任事後之初度地方行政視察。故御影池長官，於昨日（二十一日）午前十一時四十二分，由新京乘車來哈，當時本市韋省長以下之日滿各機關要人，均至車站歡迎。下車後，乃入車站貴賓室，於各要人引見之同時，御影池長官，乃見各出迎要人，略加寒喧，嗣後遂乘汽車，沿途警護中，至大和旅館休憩。至於御影池長官，預定於今日（二十二日）開始視察省市兩公署行政辦理狀況，乃後則視察其他各機關，在本埠視察完了後，再赴其他各省，亦作同樣之巡視云。×××

對中國臨時政府之希望（上）

＝高等法院楊院長之放送辭＝

哈爾濱高等法院長楊繼楷氏，日昨（二十一日）午後六時半，以對中國臨時政府之希望爲題，作滿華交驩之廣播放送，茲將其內容臚誌如次：

現在北京的中華民國臨時政府，業已應運而生，茲將鄙人對於新政府之希望，向大衆報告一下，以期實現，查中華民國十五年以前，爲軍閥割據時代，政府號令不行，各自爲政，實在談不到成個國家，迨十六年國民黨藉共產之力北伐成功，奠都南京，全國人民，均喁喁望治，以爲得慶更生，從此休養生息，可以稍享清福，詎知國民黨執政後，並不修明內政，講信恤鄰，專借外債，買軍火，擴充一黨勢力，所有各省重要機關首領，無論如何賢明，若非國民黨，必設法排擠，使之去位，所謂非秦者去，爲客者逐，眞一點不錯，搜括民財，至其橫征暴歛，對於人民生計社會安寧，毫不顧恤，其政治黑暗，較軍閥時，有過之無不及，於是全國人民大失所望，過在其暴力壓迫之下，敢怒而不敢言，無可如何，加以彼時共產黨，挾其北伐功勳，驕橫日盛，陰謀奪取政權，國民黨見其不受節制，難與久處，遂舉行清共，乃同室操戈，自相魚肉，以致江西，安徽，湖南，湖北，諸省人民，生命財產，毀於鋒鏑者，不可以數計，其流毒至今，仍未肅清，惟華北數省及京津一帶，與我國接壤，因憚於鄰邦大日本之威德，共產毒菌，未能侵入，此數省人民，得以安居樂業，匕鬯不驚者，實陰托其福，無如國民黨不能甘心，必欲數省糜爛而後已，故屢次秘派藍衣社暗中作祟致演成去年七月初旬蘆溝橋事變，在當時我友邦大日本帝國，深惡該黨之昏暴荒謬行爲，擬徹底加以膺懲，繼思日華兩國，同居東亞，係屬近鄰，且同種同文，不應互相摧殘，損失實力，致授白種人以鷸蚌相持，漁人得利之機會，如是大度包容，隱忍讓步，迭次聲明，不使事件擴大，原冀至誠所感，或者國民黨慢慢覺悟，兩國互相提攜，共維東亞和平，人類福祉，豈不甚善，不料該黨諸要人糊塗昏聵，不度德，不量力，妄信自己國力充實，竟向京津滬杭各地總動員，擬乘機剝奪友邦日本在華之一切權利，我友邦日本於忍無可忍時，乃慨興仁義之師，分南北兩路進擊，是北路連戰報捷，佔京津克保定，陷察綏，所有石家莊及山西省太原兩地，華軍誇爲最堅壘者，亦不値一擊而佔領，同時南路亦佔上海，克蘇杭，其首都南京，亦不血刃而飄日章之旗，戰數千里，計四五月之間，驅逐華軍，轉直如摧枯拉朽，疾風之掃秋葉，其赫赫武勳，爲從古所未有也。

哈飛協新購飛機

三月下旬即能運哈

關於飛行協會，哈爾濱市支部之新型高性能輕飛行練習機，業已由購買方面起運，大致於三月十日前後，即能運到大連。到哈時期，預測當在三月末云。

新京映畫協會 第二次招募男女演員

在新京考試＝有志者速往

滿洲國映畫協會，於去歲在哈招募男女演員，錄取一般佳人才子，施以訓練後，現已期滿從事，『村之英雄』等攝製新片。茲據新京訊：該會現鑒及爲欲供給各地影院演映，必須有大批新片前後相繼方可。且會內規模宏大，共有七大場，需人甚多，最近感覺演員不敷支配，乃決定第二次招募演員。此次招募考試地點，僅新京一處。共募男女演員各二十五名。報名手續，資格，小學以上卒業，身家清白，素無惡習之滿洲國人。年齡十三歲以上，四十歲以下者。報名時，親身攜帶履歷書一份，三個月以內之全身四寸像片一張，報名費國幣三元，報名日期，至二月二十五日止，考試日期，臨時通知。報名地點，新京大同大街二百一十三號。考試科目，身體檢查，常識，口試，錄取者，以三個月爲訓練期，期滿後，則酌與薪金。但於練習期間，一切食宿及車馬費等，完全由映畫協會供給。哈市第一次名落孫山之影界志願者，及欲現身銀幕之士女，又有機會矣。

市署教育科調查 哈市鄉土娛樂一斑（五）

九，聽書曲：本市道外茶館林立，業主常招聘書曲家，准時演唱，其種類不外評詞，鼓詞，洛子各項。凡下級社會人民，多樂聽之。但經改良之書曲，亦正當之娛樂也。

十，遊公園：本市經營之公園，在市區內，隨處有之，而市民之遊覽，既無奔走之勞，復增快活之感。飯後之際，士女老幼，接踵而至，聯翩而來，日以萬計。至其地，或登山，或涉水，暢性怡情，樂何如耶。

一，本地流行樂器：本地所用之樂器，可有下列各種：

1. 屬於金者，例如風琴，鋼琴，鐘，磬，鑼，鐃，鈸，鎖之類。
2. 屬於絲者，例如胡琴，二古子，四絃子之類。
3. 屬於弦者，例如打琴，提琴，大正琴之類。
4. 屬於竹者，例如笙，管，笛，簫，喇叭之類。
5. 屬於革者，例如鼓，花鼓之類。
6. 屬於木者，例如胡板，梆子之類。

二，本地流行之樂曲：本市流行樂曲，名目繁多，茲錄如下：滿洲國歌，梅花三弄，蘇武牧羊，漁光曲，漁翁樂，滿堂紅，梧桐樹，句句雙，鴛鴦扣，龍戲水，茉莉花，哭長城，小放牛，媽媽糊塗，苦丁香，千聲佛，柳青娘，拿天鵝，落金錢，平沙落雁。此外如鋸大缸，打牙牌等曲，僅流行於北里茶肆之間，則俱褻而不陳也。

三，鄉村中其他娛樂：關於本市鄉土娛樂，除上述者外，尚有其他特殊娛樂，茲略述於左：

一，演舊劇：鄉村每遇豐收之年，或佛節誕日，償願等，常有演舊劇，藉以酬神者，雖聘請男女腳色，及一切設備，需用巨資，亦在所不惜。屆時高紮戲棚，供神演劇，買賣雲集，熱鬧如市，一時遠近鄉村，無論男女老幼，咸來觀賞，莫不興高采烈，誠一時樂也。

二，演驢皮影：鄉村盛行演唱驢皮影，鼓樂悉中節奏，演唱亦耐觀聽，故村民多歡迎之。

三，大鼓書：每遇喜壽之辰，或夏日農事之暇，村民時招書曲先生，演唱大鼓，一時男女傾耳以聽。按鼓書內容，大抵關於忠孝節義，善惡果報等故事爲主，其足以矯正農村風俗，固不待言，至於娛樂，猶其餘事耳。

四，蹦々戲：按蹦々，爲洛子別派，最爲鄉民所愛好，惜此中腳色，專以淫詞穢語，引誘男女觀衆，殊足傷風敗俗耳。

五，幻術：幻術又稱要戲法，雖技術平常，但鄉民多喜觀之，是亦富有興趣之娛樂也。

六，跳神：鄉村有業巫醫者，每於舊歷十月一日，大舉祀神之事，村民爭往觀之，以爲娛樂。此外如鄉民祭祖，有跳當務神者，裝飾奇特，歌舞怪異，但村民視爲樂事耳。若斯二者，可謂鄉土娛樂中，別開生面者也。（完）

五十萬市民期待之 物價對策平抑會議

因市長到任延期廿三日舉行

近因市內貨物價格昂騰，市民生活，驟感不安。市公署商工科，爲平抑物價，奠定市民生活計，原定於昨日（二十一日）召開物價平準委員會。茲悉市署當局，因昨日馮新市長抵哈，今日（二十二日）登廳視事，諸凡忙亂，暫無暇顧及此事，特行延期舉行。決於馮新市長就任之二十三日午後二時，仍假市公署四階會議室內，由市商工科主催下，召集本市各關係機關，及道裏外兩商會等，關係首腦人員開催云。

哈市新商工會

近期內可能成立

合併契約已經通過簽字

其餘各問題再度會議即可決定

爲討論哈爾濱市內日滿商會合併問題，於昨日（廿一日）午前十時在市署四階會議室內，召開商工會聯合第二次座談會。當時出席者，有市署商工科方面，高恩濤實業處長，足立商工科長等，道裏外兩商會正副會長，上號商會長，日本商工會議所加藤明會頭等關係人員。據聞當時討論問題，因期於積極促成各商工會之合併，希於可能範圍內，於本月底開始結束，於來月中旬，實施合併。但未正式決定，大致合併日期亦不甚遠。對於合併後，新商工會之規則條文等，亦加說明，並有規定。對於合併之契約，已經通過簽字。最近期內，再度開催會議，決定合併日期。關於各商會之財產評價問題，將組成評價委員會，以便決定各會財產價額。關於新商工會合併後，現在各會所有人員，任用問題，亦稍有論及。總之，因範圍關係，現有人員，雖不能完全任用，但以不失業爲原則，而退職者，以素日服務成績及年限，而予以相當之退職金。且以推荐手續，向各關係方面，代爲推荐任用云。

春丁祀孔

省署已開始籌備 并令各縣亦舉行

本年三月六日，爲春丁祀孔之辰。本市以濱江省民生廳爲中心，組織成立祀孔籌備委員會，進行籌備祀孔典禮之一切事項。目下該委員會業已成立，以省長爲委員長，各廳科長及以外各機關委員爲委員幹事等。預定於最近日內，招開第一次委員會議，研究祀孔各種準備。茲省公署更以各縣旗市校長文廟管理處等，屆日亦均舉辦祀孔典禮，故昨日訓令管下各縣旗市校長，文廟管理處長等，一致着手籌備祀孔事項。但以擴大爲本旨，並參加觀禮人民，以不限制爲妙云。

大哈爾濱市 外國人寄寓

一萬七千餘人

次於上海爲東洋之國際都

市、網羅世界人、宛然呈民族展覽會之哈爾濱市中外國人之現勢，究有如何之分布狀態耶。據最近在哈某機關之調查，由一月三十一日，外人戶口統計表觀察，計戶數一萬二千五百五十一戶，人口，男子一萬六千五百八十五人，女子，一萬七千三百八十七人，合計達三萬三千九百七十二人。按國籍別言，係無國籍（白系俄人）者佔第一位，其次爲蘇聯，波蘭，法國，立陶宛，德國人，及其他。茲示其內容如左：

中華民國	二〇
蘇聯	五·五六三
無國籍	二五·八六〇
波蘭	一·〇五七
希臘	一四三
英國	一三〇
法國	二二二
德國	一九六
美國	七四
意國	二二
拉特維亞	一五五
捷克	一二八
奧太利	三〇
匈牙利	二三
荷蘭	[illegible]
丹麥	二五
瑞典	二
南斯拉夫	九
土耳其	一一
比利時	一一
葡萄牙	八
亞美尼亞	五
羅馬尼亞	五
英領印度	六
瑞士	一七
立陶宛	二二二
總計	三三·九七二

不堪丈夫虐待 具呈法院請求離異

＝法律解決看是如何

吳素梅者，年十九歲，奉天瀋陽縣人，住道外十七道街門牌四十五號，樓上二十八號。日前具狀法院，請求與乃夫張棟成離異。張年二十三歲，江蘇人。其所持理由，謂於康德四年四月，經陳義新之介紹，與張棟成訂婚。當時已知張棟成家中，以開設妓館爲業，但於訂婚前，曾再三說明，不在妓館工作，並不准逼其在妓館內充當娘姨，張棟成及其祖母，業已完全允許。四月十五日，乃正式結婚。結婚後，張棟成即背前約，乃逼余來妓館工作，凡一切工作，均由負責處理。及至五月六日，吳素梅乃與其理論，當遭張棟成之毒打，體無完膚，婆母張李氏，亦謾罵不休，並謂開妓館之家，決不留閑人吃飯，既嫁與其子，即得聽其指揮。吳素梅見其母亦不主持公道。乃詢問其當初訂婚時，曾約定不赴妓館工作，並不充當娘姨。張李氏則以婚書上未書此字，不能發生効力，於十二月時，乃正式令其充當娘姨。吳素梅亦祗得忍耐，曾又遭毒打。因不從其命，曾又出所報告，經調解後，仍回張家度日。不料本月十五日，金手鐲忽然丟失，又遭丈夫之毆打，吳素梅自思處此人間地獄，前途實無良好結果，故具狀法院，請求與乃夫脫離云。

女子高等學校 考取新生發表

濱江省立哈爾濱女子國民高等學校，今次於本月十七日舉行之新生試驗，業於昨日（二十一日）發表，計應考學生二百九十九名中，考取及格者一百七十名。按各投考者之學校分別比較，以哈爾濱市立南馬路兩級小學校之入學率最爲優良。該校定於本月二十五日午前，在學校中舉行新生入學式，並各該學生之保護人家長等，與中選學生同時赴校簽署保証書等手續云。×××

服務船員

上船服務前 須檢驗體格

哈爾濱航業聯合會，鑒於往年舊例，今歲援照轉瞬即屆開江，凡服務於輪船上之船員，一律須檢查體格。然後呈報航務局，以便開江時，上船服務。現航聯局，已通知各船員，限於二月二十日起，至三月末止，自行赴南崗醫院檢驗體格，然後將醫生檢驗之診斷書，交付聯合局云。

拍賣佈告 康德四年(盈)第一號

債權人 花旗銀行經理人沐司基耶特 右代理人李鳳標律師 債務人果別次基

所有左列不動產招標拍賣 本案不動產由執行官占有之

拍賣日期 場所 哈爾濱區法院 日時 康德五年三月十七日午前十時 拍賣方法 投標 拍定日期 康德五年三月十九日午前十時

康德五年二月二十一日 哈爾濱區法院書記官黃守恒

不動產表示 一，如另紙目錄記載 最低拍賣價格國幣一萬一千一十六元整

不動產目錄

一，土地 東商市街八西期 市街後八一〇 號一，至七九 磚樓房建築物 六間木房層共 期限築五間 號之建地地權 二分二一段基地 〇三之一東至 所在之北至 磚磚房及木 平房四間 四間木棚一所

限建築地權 坐落於哈爾濱市道裡 號地段基地面積二百方沙縐前至商 七號 左至八一一號 右至八〇九 同 右地上所在 磚房及木房一所 四間 磚房六間 木房八間 木房 共計 房二十九間 二，上地 附 坐落於哈爾濱市道裡砲隊街五〇三 面積共有一千〇八十九平方米七五 砲隊街 西至一二三九號 南至五 五〇四號 二，建築物 同右地上 房一所 磚平房九間 磚平房八間 木房二間 木棚一所 共計房二十

拍賣布告 康德四年(盈)第四六號

債權人左棟 右聲請代理人朱連科 債務人王瑞臣

所有左列不動產招標拍賣 本案不動產由執行官占有之

拍賣日期 場所 哈爾濱區法院執行股 日時 康德五年三月十五日午前十時 拍賣方法 投標 拍定日期 康德五年三月十七日午前十時

康德五年二月廿一日 哈爾濱區法院書記官黃守恒

不動產表示 一，如另紙目錄記載 最低拍賣價格國幣四千三百零八角整

不動產目錄

坐落哈爾濱市道外北十八道街第七十號地段門牌一號．東至東原街及蔡姓 西至北十八道街 南至徐寶宗 北至江垈

右建築物 磚房一棟五間 磚房一棟九間 共計十四間

遺失聲明

爲聲明作廢事緣在一面坡警察街置有且字街基一號領有俄文合同收據各一紙未愼遺失除呈請地畝管理局補發外該合同及收據無論落於何人之手概作無效特此聲明

聲明人雜爾日斯基啟

哈市近數年來商工業之趨勢（續）

以上係油房業，近數年來以生產概況，但關於在哈油房業年度別，及操業日數，僅以開業者之十數工場爲代表誌之如下：

工場名	一九三六年 操業日數	一九三五年 操業日數
東和油房	二〇八	二六四
同成和	二五一	二四三
元孚油房	九二	二七六
義昌信	一七六	二二一
同聚祥	一五四	二八三
東濟油房	九六	四四
東興昌	二三六	二四三
雙興油房	二四〇	二七五
協昌仁	一七一	一八三
和聚公	一四七	二四三
恒祥東	二〇九	二七六
東裕油房	五三	
合計	二·〇三三	二·五五一

（未完）

康德四年度一般會計

十二月份歲入狀況

新京十八日國通電：德四年度一般會計之十二月份歲入，徵收狀況如次

經常部	二·二三一萬圓
臨時部	三三萬圓
總計	約二·二六四萬圓

其內容如次：

經常部關稅	一〇·一一三·三六〇圓
內國稅務	七·四五〇·七六四圓
租稅計	一七·五六四·一二四圓
印紙收入	一·〇七五·〇二〇圓
勸業收入	二·六〇七·二六三圓
雜收入	七三·五七三圓
經常部計	二一·三一九·九七〇圓
臨時部計	三七〇·一二九圓
總計	二一·六四〇·〇九九圓

一月以後累計，經常部，約一億八千七百萬圓，臨時四百萬圓，總計一億九千一百萬圓，其中經常部關稅之一億七百五十六萬，依然佔首位，其次爲內國稅六千五百萬圓。第三爲印紙收入百五十八萬圓。第四爲官業收入二百六十一萬圓。第五爲雜收入十五萬圓。臨時部之四百萬圓，以福民獎券收入之三百二十一萬圓，佔其大部分，又由一月至十二月之歲入累計，對於去年期，按科目別增減觀察時，係關稅收入，在總額示約一億四千百五十七萬圓之增額。（增百分之十六）但此係起因于產業五個年計劃資材，輸入之增加與物價數量，即因爲輸入稅約增加一千四百八十八萬圓而起者，此外較國稅十六萬圓，賑災附加稅六十六萬圓，亦各增加，而輸出及噸稅，合計約百十四萬。內國稅收入，按稅目之種類觀增減，係總額增收六百三十四萬圓，（十一%）其原因係酒稅增一百五十二萬圓（十九%），捲菸稅增一百八十二萬（十四%），營業稅增六十九萬圓（八%），洋灰統稅增六十萬圓（六十六%），日八營業稅增四十五萬圓（一六五%），地稅增二十七萬圓（三%），鑛產稅增二十三萬圓（四二%），凡此均表示第二次建設途上之滿洲國經濟之發展。在以上關稅及內國稅合計之租稅收入中，合計增收二千九十一萬圓（十四%），又再加印紙官業雜收入等租稅外，收入增三百五萬（十七%），與臨時部之增加一百九十九萬圓，總計增收至約二千百九十五萬圓云。

關稅法（續）

第一百六十九條，航空機由外國著陸於稅關飛行場時機長應速向稅關長爲著陸報告。

第一百七十條，航空機欲由稅關飛行場向外國離陸時機長應受稅關長之離陸許可。

第一百七十一條，在稅關飛行場欲將外國物品或經由外國運送物品裝機或卸機時應受稅關官吏之承認。

第一百七十二條，航空機因災害或其他不可抗拒之事由由外國著陸於非稅關飛行場之場所時機長應速將其旨呈於稅關官吏如稅關官吏不在其地時呈報於稅務官吏，專賣官吏或警察官吏該航空機欲由其場所向外國離陸時亦同。

前項之規定對於從事於定期航空之航空機己受經濟部大臣之承認者不適用之。

第一百七十三條，合於左列各欵情形之一時關長應受稅關官吏之承認如稅關官吏不在其地時受稅務官吏，專賣官吏或警察官吏之承認。

一，受稅官長之許可爲卸下物品而由外國著陸於非稅關飛行場之場所之航空機欲卸下其物品時。

本埠錢糧行

二月二十一日

		三月半	四月半	五月半
大豆	前場	四七三	四七九	四八三
	後場	四六九	四七四	四八〇
小麥	前場	一〇一三	一〇〇五	九九五
	後場	一〇〇五	一〇〇一	九九三

現糧

對青山二等豆	四二五
對青山三等豆	四二〇
康金井小麥	二七四
香坊大路豆	四四五
呼蘭四等豆	四一九
北安四等豆	三七七
八站大路豆	四三六
東店元豆	四四二
八站豆餅	一六四
滿溝高粮	八五·五
呼蘭小麥	二七四
滿溝苞米	七一·五

匯兌

上海	一〇六
天津	一〇六
北平	一〇六
樂亭	一〇六
留守營	一〇六
昌黎	一〇六

大連糧行

大豆

現袋豆	六一二
二月末	六〇八
三月末	六一五
四月末	六二一
五月末	六二六
六月末	六三四

高粮

現高粮	四五四
三月末	四五九
四月末	四六四
五月末	四七一
六月末	四八二
七月末	四九〇

豆油

現豆油	一三一
二月中	一三〇
四月中	一三一五
五月中	一三一
六月中	一三一
七月中	未妥

豆粕

現豆粕	二一七五
三月中	二二〇五
四月中	二二〇
五月中	二二〇五
六月中	未妥
七月中	未妥

放送節目

▲二月廿二日（星期二）

七、五〇 國歌建國體操唱片
八、一五 初等日本語講座
八、四〇 格言先哲故事，氣象通報，唱片
九、三〇 歌舞曲—唱片，空谷蘭，採茶曲
九、四五 建國體操
一〇、〇〇 家庭講話（大連）家庭教育
一〇、四五 經濟市況（大連，新京）
一一、五〇 舊劇，唱片—貴妃醉酒
一一、五九 時報
〇、〇一 舊劇—唱片—吳國太祭江，天雷報，蔣幹盜書，牢獄鴛鴦，戰蒲關，甘露寺，大紅袍
一、〇五 經濟市況（哈爾濱）
一、一〇 經濟市況（大連，新京）
一、二〇 新聞
一、三五 相聲（奉天）六口人
四、四五 經濟市況（哈爾濱）
四、五〇 經濟市況（大連），經濟市況，氣象通報，唱片
五、〇〇 新聞，唱片
五、一〇 英語新聞
五、三〇 兒童時間（奉天）講話，學期開始獻給兒童的幾句話
五、五〇 兒童新聞
五、五五 中等日本語講座
六、一〇 日本語兒童新聞
（同第一放送）
六、二五 大鼓，唱片，王二姐思夫
六、三〇 奉天的時間（奉天）
六、四五 哈爾濱的時間（哈爾濱）
七、〇〇 政府公報，經濟市況，告知事項
七、二〇 俄國語時間哈爾濱
七、三〇 講演（哈爾濱）農事合作社與農產開發之關係
七、五〇 舊劇，哈爾濱，空城計
九、一〇 時事解說
九、二九 時報
九、三一 新聞，經濟市況，氣象通報，明日節目預告
一〇、〇〇 演藝，大連

遺失地照聲明

領名	坐落	地目	面積	東至西	南至北	失照號碼	失照年月	丟失原因
姜振揚	珠河保丁山甲	荒熟地	九，〇〇〇	東文合堂 西本地	南馬錦春 北谷永春	不詳	大同元年三月	事變丟失
姜振揚	同	同	四五，〇〇〇	東姜振揚 西朱發	南孟憲詩 北韓錫坤	同	同	同
張福德堂	珠河保里仁甲	街基	三二四，〇〇〇	東董福德堂 西薛維家	南官道 北道官	九四	同	同
韓懋春	元寶鎮保南元甲	同	一〇八，〇〇〇	東一三四號 西一二六號	官道 一七七號	收據	同	同

右記失照自登報日起滿一個月時如無聲請異議者不論落於何人之手均認無效特此聲明 5，2，22 珠河縣長 劉實

失照聲明作廢

領名 張發增 照號 不詳 住址 同坐落
坐落 五區王孖子屯
地目 熟地 面積 五畝一分
四至 東孫姓 西殷姓 南至道 北至
右記失照自登報日期滿三個月時如無聲請異議者論落於任何人之手均認無效特此聲明 5，2，5 雙城縣長 吳奎昌

失照聲明作廢

領名 關明安 照號 不詳 住址 同坐落
坐落 雙城縣拉林正白三屯
地目 熟地 面積 一垧六畝
四至 東傅德祿 西本荒 南關恩慶 北本荒
右記失照自登報日期滿三個月時如無聲請異議者論落於任何人之手均認無效特此聲明 5，1，27 雙城縣長 吳奎昌

天候愈趨寒冷 咳嗽愈多發生！

化痰止咳 咳復樂寧

本品乃根據最新學理而製成之鎮咳藥 早爲全國多數醫師所賞用 向來所有一切的鎮咳劑 無能可與比者 患咳嗽者用之 百試百靈 洵今日咳嗽藥中獨一無二理想的新藥也 本劑氣味芳甘 無論老幼均易服用

各埠大藥房均有出售

【包裝】 一〇〇瓦 五〇〇瓦 一〇〇〇瓦 各一瓶裝

製造兼總發售處 株式會社 塩野義商店 大阪市東區道修町三丁目

奉天出張所 奉天松島町十四番地

SK—新2

KAFLOSE

外治內病 消積靈

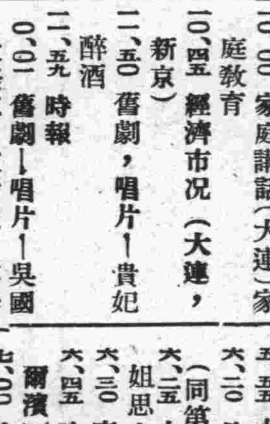

不用針灸服藥刀割之苦腹中積塊蠱脹立皿消除此藥在京津行銷數十年，純用攻破之法，凡男婦老幼，氣塊，食塊，寒塊，破血塊，癥瘕積聚，以及婦女，滿腹硬如鐵石形，日夜疼痛，經閉多月不通，乾血勞症大成，處，胎死腹中，邪胎逆產，速將此藥照方東之患，爲胎，藥力由毛孔直入病所，由硬而軟、由軟而化，沾液，由大小便而下，不受痛苦，不悞作事，指日可愈，病化急速取下，孕婦莫使用，切要切要▲定價國幣大劑八元中劑六元小劑四元 外埠函購郵費二一角並說明書備索 天津第四期考取第一名醫士 李子久發明

哈爾濱獨家經售處道外桃花巷街中間 閻氏藥房樓上

亞洲大戲院

今日開演 壓歲錢 小明星胡蓉蓉主演 全體明星聯合主演

明星公司有聲歌唱對白鉅片

下期演 民新公司有聲佳片 靈肉之門

德國醫學博士 莊結爾萬

專治淋病皮膚花柳虛弱

道裡外國三道街六十三號

接診時間 八時至十一時 午後四時至七時

感謝淋病聖手

海北診療所專治急性慢淋病愈速新得治療除根性敝
永不再犯根本治療不悞工作決無痛苦愈後使患慢性多
量飲酒吃辣物斷除不犯患淋病諸君久治不愈或者愈
重犯請到海北診所有根本治療解除終身痛苦方治知
人決無虛言給同病者指一明路也
感謝人道裡久豐源田保章聲明

（診病地址）哈爾濱道外正陽八道街路南二號海北醫社 桃花巷西口許公路（即）電車站大板車站下車過電車道路西中興煤廠南鄰八十八號

東省實業株式會社

對於中下商工家貸款

希借用者勿須介紹人親自前臨道裡地段街 東洋拓殖株式會社 哈爾濱支店內接洽可也

大同電影院

今天准演 （天一公司超特出品）

李三娘

陸劍芬 孫敏（主演）

（社會警世哀情巨片） 悽慘悱惻

狠嫂嫂 小姑 虐待李三娘 磨房生子

（下期准演） 恐怖奇情巨片 梵燈怪影

道外昇平二道街 東北大戲院

（今日開演）

德國公司最新出品全部有聲戰事偉大巨片 飛機敢死隊

歐戰實地攝影飛機轟炸源源不絕 驚險動人熱烈極點凡我國人不可不看

下期開演 上海天一公司出品滑稽武俠熱鬧激鬪愛情巨片 情天四俠

道外十六道街 華樂舞臺

二月廿二日早演

周富貴 尹湘云 張桓懋 賈潤仙 王賓亭 美艷君 周少樺 蓋神童

臨潼山 鐵弓緣 挑滑車 花 烏龍院 子巧報 六月雪 哪吃開海 追韓信

晚演

王賓亭 周少樓 筱九霄 張鳳茹 美艷君 陳麗芳 李藻盛

全班 二十本 西遊記 胭脂褶

失照聲明作廢

領名 杜成全 照號 不詳 住址 同坐落
坐落 雙城縣拉林廂黃旗二屯
地目 熟地 面積 十垧
四至 東大道 西田姓 南至田 北至
右記失照自登報日期滿三個月時如無聲請異議者論落於任何人之手均認無效特此聲明 5，1，27 雙城縣長 吳奎昌

失照聲明作廢

領名 許子勤 照號 不詳 住址 同坐落
坐落 二區正白二甲四屯
地目 熟地 面積 一晌五畝
四至 東莫姓 西至道 南至道 北
右記失照自登報日期滿三個月時如無聲請異議者論落於任何人之手均認無效特此聲明 5，2， 雙城縣長 吳奎昌

失照聲明作廢

領名 何永喜 照號 不詳 住址 同坐落
坐落 七區廂黃四甲二屯
地目 熟地 面積 一垧四畝四分
四至 東本姓 西關姓 南至荒格 北至道
右記失照自登報日期滿三個月時如無聲請異議者論落於任何人之手均認無效特此聲明 5，2，10 雙城縣長 吳奎昌

失照聲明作廢

領名 嬌天貴 荒字部照二張
照號 不詳 均坐落四區照大青，
頂東段（二）荒地一二三，
三一地號（二）六三地
東河河南本地 西河泡北永善堂（二）
荒地五七，五）地號二六（二）
東西本地 北本地孫姓 以上失
照自登報日期滿三個月何人聲請
異議者不論落於何人之手均認無效特此聲明
5，2，21 葦河縣長 蔡興吾

失照聲明作廢

領名 沈清三 照號 三四三〇〇五號 住址 同坐落
坐落 官庄黑牛圈
地目 熟地 面積 二十垧
四至 東胡姓 西朱姓 南至道 北至朱姓
右記失照自登報日期滿三個月時如無聲請異議者論落於任何人之手均認無效特此聲明 5，1，27 雙城縣長 吳奎昌

醫學博士林特聶爾啓事

曾任德國明亨大學教授 聘有滿語譯

專治花柳梅毒淋濁皮膚科膀胱及頭髮病

包治淋病有電驗器驗視愈否

接診時間 每日午前九時至十時 午後四時至七時

道裏斜紋街五十號二樓第四一二號（電話五二六零）

專門 淋濁

（諸君請看）道外 松天醫社 專治淋濁

哈爾濱道外正陽十二道街花柳專科

崇門淋病，梅毒軟疳，魚口便毒，性病橫痃，免費診斷，保好不犯，德國藥針，只收藥本，一針二元

（春節）本社照常施診一月爲限

哈爾濱 大陸學院 招生

國民高等科 各學年五十名
日語專修科 五十名
大學預備科 五十名

開學日期 二月十七日

（函索簡章須附郵票二分）

校址 哈爾濱道裏中國七道街二〇

松島學院

日語專修部招生

用費，報名費一元學費半年二十五元宿費半年二十元額數三十名男女兼收
科目，讀本，文法，會話，作文
時間，每日四小時
卒業，二年爲期卒業後發給證書介紹職業
開學，日期康德五年二月二十日並招收插班生
宿舍，爲學生便利特備
校址，哈爾濱道外中十一道街路東十七號

失照聲明作廢

領名 富德祿 照號 不詳 住址 同坐落
坐落 雙城縣拉林正白三屯
地目 熟地 面積 二垧一畝
四至 東佛德英 西關金榮 南關恩慶 北關金榮
右記失照自登報日期滿三個月時如無聲請異議者論落於任何人之手均認無效特此聲明 5，1，27 雙城縣長 吳奎昌

失照聲明作廢

領名 姚殿升 照號 不詳 住址 同坐落
坐落 雙城縣拉林廂白頭屯
地目 熟地 面積 十三晌
四至 東姚殿剛 西郎鈞棠 南呂河濤 北呂萬富
右記失照自登報日期滿三個月時如無聲請異議者論落於任何人之手均認無效特此聲明 5，1，27 雙城縣長 吳奎昌

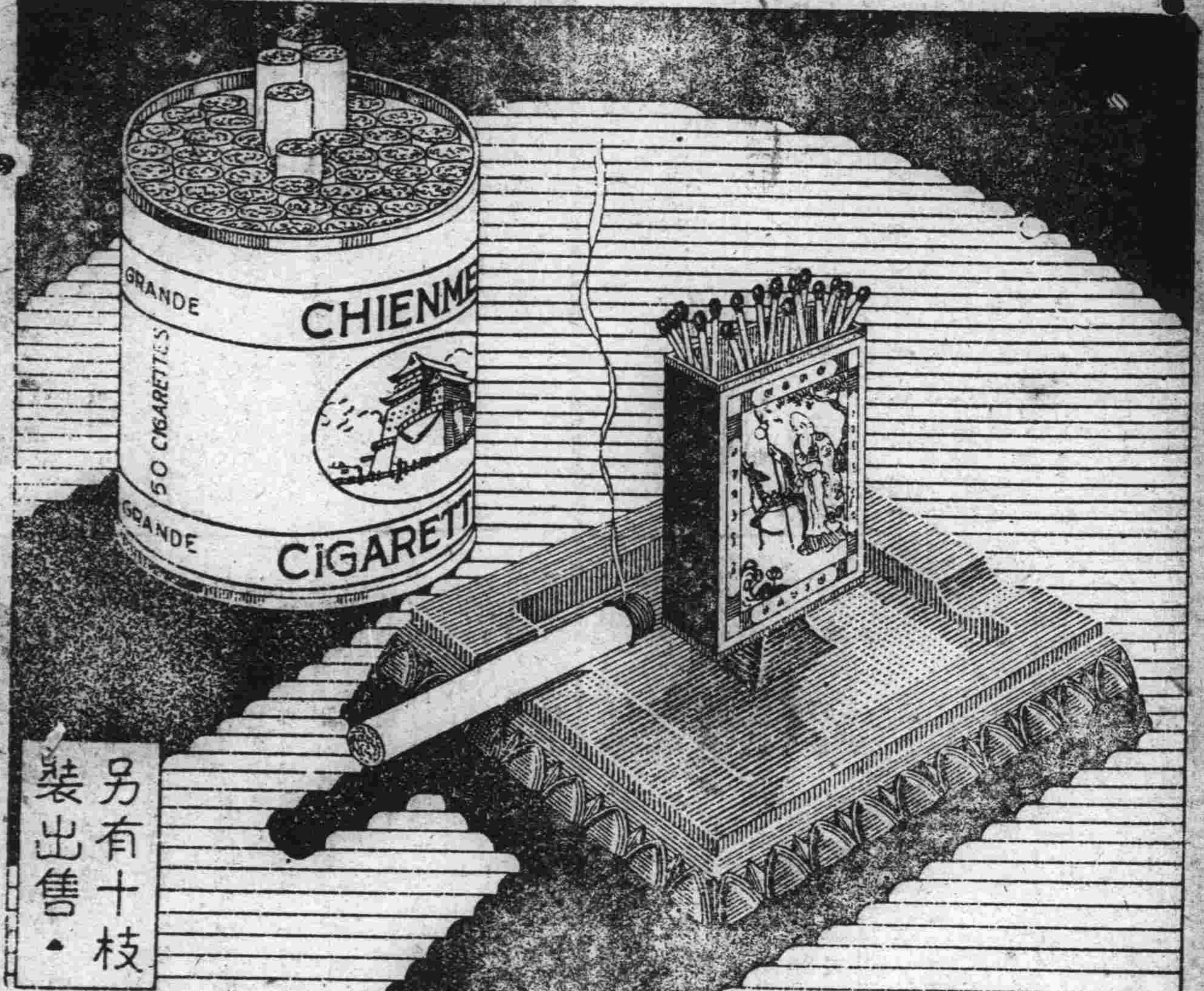

不可一日無此君

大前門

無上上品

CD-381

德國 補爾精

戒煙奇藥

老牌「補爾精」（注射劑皮下注射用）

適值發賣廿五週年，特舉行大慶祝特賣，
特賣期內買一盒送一盒，幸祈從速購買試用，

返老還童之妙藥　性神經衰弱之治療

世人多有因房事過度或因青年時代誤犯手淫以致發生性力薄弱性慾不振神經衰弱體虛乏力夜間遺精見色滑精之症馴至人生興趣銳減有懶於交際厭見異性之境象而且對於體力智力方面亦甚有障碍也德國製之「補爾精」注射劑爲瓦德聶爾博士之發明德國政府註册第四二八八二二號蓋經多年科學上之研究故有特別之功效誠以注射之後上述病症得爲根本上之治療殊非市上其他興奮劑可比此外凡身體虛弱精力衰化心跳脚痛腰痛背酸頭暈目眩等症用此藥後立見奇効補爾精有特等戒除鴉片及其他痲醉品之功効偉大不能盡言矣

「補爾精」注射劑皮下注射用
大盒內裝八玻璃管
小盒內裝四管每管二格蘭姆

各處藥房均有代售外埠函購祈將價欵滙下當即郵上不悞

遠東總經理 阿葛公司謹啓
哈爾濱道裏中央大街即外國七道街拐角八四號電話六八九七號

代理店 泰昌堂大藥房
哈爾濱道外正陽九道街 電話二一〇二號

失照聲明作廢

領名 楊德　照號 不詳　住址坐落同
坐落 雙城縣拉林正蘭三屯
地目 灣地　面積 二垧七畝
四至 東至孫姓 南至李姓 西北至李姓
右記失照自登報日期滿三個月時如無聲請異議者不論落於任何人之手均認無效特此聲明
5，1，27　雙城縣長吳奎昌

失照聲明作廢

領名 徐景文　住址 延壽縣
公署內務局 坐落七區黃玉
河東南岔照號清字三百三十八號　地目荒地
面積二十三晌四畝二分
四至 東至本界 西至本界 南至河 北至本界
右記失照自登報日起滿三個月時如無聲請異議者不論落於任何人之手均認無效特此聲明
5，2，4　葦河縣長蔡興吾

失照聲明作廢

領名 關富山　照號 不詳　住址同坐落
坐落 三區廂紅四甲三屯
地目 熟地　面積 一晌三畝五分
四至 東西至關姓 南北至道

領名 關富顯　照號 不詳　住址同坐落
坐落 三區廂紅四甲三屯
地目 熟地　面積 四晌
四至 東至李 西至關 南北至道
右記失照自登報日期滿三個月時如無聲請異議者不論落於任何人之手均認無效特此聲明
5，2，5　雙城縣長吳奎昌

良機萬勿錯過！火災後空前大賤賣！

現成衣服商店　滿奴法克杜拉　前邊特洋行從業員經營
道裡中央大街A一三〇號馬迭爾對過拐角第二門　電話七七〇七

◉自二月二十日起短期火後大清理
◉各貨價目大減特減誠爲賤中賤

西服良好材料每套十二元起碼
男春季大氅每套十五元五角起碼
女春季大氅每套十五元起碼
男棉大氅每套二十九元起碼
女棉大氅每套二十七圓起碼
皮大氅每套四十圓起碼
女皮大氅每套十五元起碼
男女風衣每件十二圓起碼
男雨衣每件四圓起碼

毛布布疋呢絨英國出品物美價廉各種細軟皮張頂上狐皮一百元起碼定做衣服自設工廠裁縫聘有專門裁縫技師專司量裁担保適體如意

絕對言不二價

感謝劉華峯署長介紹良醫之德

啓者鄙人因在商界作客，常與各界交際，不免涉足秦樓楚舘中，人非草木，孰能無情，間有宿妓情事，在所難免，因此一時之情慾，遺恨終身，梅毒淋病，於以沾染，起初便道發癢，似有虫行，尚未在意，繼之，生膿紅腫，方知爲淋，購服藥劑，亦不全愈，，如此三月，腿腋又生疙瘡，正在百病叢生苦於無法治療之際，幸遇友人劉華峯（在雙城任署長者）君來哈介紹豐潤大六道街口路南哈爾濱士今診療所專門治療內科花柳科頗有拿手鄙人乃往診治數劑之後疙疸淋傷一切皆痊半年痛苦經劉君一言而愈除感激劉君之指予明途，並感佩士今診療所之治病聖手，因自身之經驗，知社會間患病而投醫無門者甚多，故特登報介紹，同時並謝劉君之恩德　鄙人因飯碗問題恕不露名

女子高尚職業之捷徑

現代女子欲謀高尚職業惟有學習打字因學習打字需時極短用費亦微欲學的時候請速至哈爾濱道裡外國七道街（即霞曼街）一七號育才打字學校報名該校設備完善新式機器亦多教授得法學費低廉備有清潔宿舍及伙食畢業後發給證書並向各機關推薦服務月薪可賺四五十圓此外畢業後還以免費練習以免生疏再者該校設有新式簿記及日語專科教授得法學費亦廉並爲優待遠道求學之學生起見凡學習打字者同時補習日語則日語學費免收又該校打字畢業生先後推薦在外縣及哈爾濱各機關服務者不下四十餘人最近哈爾濱地方法院採用之打字之人亦係該校之畢業生希欲謀高尚職業者從速報名幸勿坐失良機欲閱詳章請向該校函索可也（須附郵票二分）附告該校承打各種文件繕打妥速取費從廉

孔氏醫院

地址山街吉林街拐角
電話六九七二

失照聲明作廢

領名	坐落	地目	面積	四至	失照號碼	失照年月	失照原因
胡奎升	北甘林子陸家崗	原荒	七一三〇	東劉德 南劉振安 西盧景陽 北下廣福	不詳	大同元年九月十七	被匪搶失
同	同	原熟	三四三一	東錢裕嶺 南本界 西劉廷俊 北錢裕嶺	一一五	同	同
同	同	同	二一九〇	東劉德 南王海 西路寶二 北黃發	不詳	同	同
孫永德	同	原荒	一〇〇〇	東曹生 南梁福 西黃發 北胡奎升	同	同	同

右記失照自登報日起滿三個月時如無聲請異議者不論落於何人之手均認無效特此聲明
5，2，14　巴彥縣長王興義

男女及小兒衣服
現成者或定做

材料優式樣美
有最優的外國細軟皮張
有眞正英國毛布呢絨布疋
模範女子時裝部
定做婦女一切衣服及帽子

百貨商店
秋林股份有限公司啓

道裡……南崗

粟末微瀾

歡迎投稿

永息了麼•艾亞？——終結了「海浪」（續）

徐瀚

她的心是那樣地悶，她想哭，
大聲地哭出她的悲切，能夠使逸儔聽見。
她又想：哭，他能聽見麼？
幷且也曾告訴過他：
再哭；艾亞不同你玩！
自己現在却爲什麼要哭？
這時漁船都要前去捕魚去了，
不能把我也載了去麼？她想着：
覓到我的逸儔，
在海角，在天涯。
眞的她也跑了幾步，
好像在耳邊又聽見了母親說過很熟的那句話：
孩子；妳到底是願意怎樣呢？
她；她又止住了！
海浪似乎應當對她的遭遇有些惋惜呀，
十年來的契友。
但，它們不曾；不曾關懷到艾亞的心事。
她的心眞像是在空着，
有時狂奔起來，又像要跳出腔子的外邊。
她咳嗽着，但身上的熱退了，
醫生告訴過她：
肺病是在午夜退燒呀！
艾亞的淚這時再不能制止地滴下來了！
眞的就這樣下去了麼？她想，在到另一個世界
以前，再看不到我的逸儔！
在這個時候，
風；忽然地狂了，
海；忽然地怒了，
雨也隨着風一同地降下來，
草兒被風雨吹打地依近了沙石在低吻着。
雖然艾亞仍在默念着逸儔，默數着海浪，
但，她却數不清海浪的次數了！
一三，一，三八，廉有水的松江。

編者按這篇是繼『海浪』後的一篇文字，雖然是抒情寫景的東西，看完了反招到人們的不適，所以稿子已經郵到多日，因爲這個幷廉有刋出，昨天又接到筆者的信，問我是把它丟了麼，在詞句裡似乎願意刋出似的，不過刋是刋出來了，我願誠意告訴筆者這樣的『文字』寫多了要頹喪自己的運數，同時，無形使人太憧憬文字裏少女的熱情了，但，這樣的熱情只不過在電影和文字裡，人們要一定去找它，一生的不適是會想得到的，所以希望讀者不要太認眞它，認眞了似乎未免太愚！

圍爐話舊詩〔續〕

秋鴻

豈知，舊詩的音韻在區分上，雖然是由武斷而來，不合道理的。但舊詩的音韻，在詩歌構成的因素上，確是必須具備的條件之一，不容廢掉的。　其原因便是：

基於個人所擬：詩的界說：『……以合於音樂節奏的文字……』戲語。旣須合於音樂的節奏，那麼關於詩的製做，必須根據音樂的方式，其理至明。由於以上二層說法，舊詩的音韻來源：其故有二：一是盲目的，遵守沈約諸人，武斷的區分，沿襲至今日。一是依據音樂的節奏，爲演奏或誦讀起見，基於詩之構成，必然的趨勢，使用至今日。

這一層說法，第一，沈約諸人，規定詩的音韻，旣然是武斷的辨法，不合音韻的原理。只不過各代君王，借着這種辦法，消耗士子心思腦力，用以羈縻人心，所以一直流行到現在。這樣看來：這種規定，這種詩韻，實在是武斷强梁極了。絲毫也不合於音韻的原理。那麼時至今日，西洋的文化高潮，澎湃汹湧，極力激蕩。東方的文明，也煥然翻新，越發的明朗起來。在這樣場合之下，新文化思潮，旣然響徹九霄，高唱入雲。那麼一切文化事務，都在革新改善之中。舊詩一道，雖然有其本來的藝術價值，不能即刻消滅下去。

松江元夜月詞（三）

松陽山人著

西湖月

西湖月滿湖天想萬頃金波淘溶珠蜿桂枝侵浪蟾蜍吸水鏡磨空碧光風澄霽宇醉醽醁杯吞太液願茲身飛渡瓊霄凌步羽仙雲客遙憐越艷吳娃料玉帶橋邊白隄柳陌倚欄携手明燈麗影色香如畫聯翩蘇小處更踏霓狐山尋鶴迹趁春夜雪梅爭妍共歡今夕

西江月

光照吳宮草碧浪淘越地山青曾看月色聽潮聲不覺流年空送　玉壘徒稱天塹金湯莫固嚴城夜鵑泣血月烏鳴啼落燈花春夢

憶羅月

藤蘿斜月滿地如霜雪窗外曉雞催喚別夜闌燈炧時節　含愁顰畫蛾眉低聲暗問歸期去路山長水遠莫教魚鴈來遲

劉記小說　常錦秋小傳

〈儇泉〉

韋五娘者，其人話言音近冀汴，說者謂其爲河南偃師人，亦有謂其爲河間產者，未知孰是。其夫狀若四十有餘，而五娘則貌若三十許人，挈一女家居於洛，嘗往來南北各通都大邑間，以藝爲食。五娘體其纖弱，足下雙尖，繡鞋纔如溪菱，着地弓弓，瘦絕可憐，以故閒行路中，見者莫不憫其將隨風仆倒，然固未嘗見其傾跌。其容貌則甚便娟秀美，清如梅菊而艷若芙蓉，風韻天然，脫盡尋常脂粉氣息，工角觝戲，種瓜偷桃，閒皆優爲之，惟於闤闠市肆，少見呈露，蓋亦深自秘惜云。裏頭行藝，多交來士大夫家，習其內眷，人皆愛好之，餽遺獨多。其夫亦能吞刀吐火，擲戟舞劍，實藝拳。夫妻二人，雖浪蕩江湖間，然性皆喜近士類，故一時名輩，多爲詩文以爲之鼓吹，用是其技益彰，其名益顯。有女子一人，小字錦秋，人皆呼之爲錦秋孃，年十二三，即解畫眉蛾，掠鬢蟬，曳繡裾，着紅屨，傳粉簪花，輕捷嬝俏，不屑與村姑游女，鬥艷妝濃脂，常隨五娘角藝呈材，雍容進退，還坐廣場，每噪口爲百鳥鳴聲，無不畢肖，戲畢，嬝嬝婷婷，持白摺扇，向周圍觀者索賚，流波所及，風韻泥人，市肆狂且，富貴紈袴覩錦秋之來，無不傾囊倒篋，擲金錢如雨。五娘又潛教之以練氣輕身等術，能不假竿袋，織足走索，舞絙承甕，躡雲梯，弄水盆諸戲，一一盡得三昧。錦秋性又靈敏，雅能自出新意，擧重若輕，結束登場，宛如織柳嬌鶯，穿花語燕，盤中掌上之舞似皆不足道也。五娘夫婦嘗游中州，全班六七人，皆其夫婦近親，每遇市集或廟會之日，則就河上廠張天幕，擊鼓鳴鉦，雜胡琴阮咸箏琶諸樂。「未完」

小孩子的　不平之鳴〔續〕

—承可—

過了一個多月，各級都應該考月考了，朱清那一班，當然也不能例外，也是要考月考。

翟先生，是一個年紀小的教員，素常對待女生是極和藹的，但，對於男學生則不然了，於是便被一般男生所不滿。

翟先生擔當朱清那班的歷史，在考月考的期間，他也將朱清那班的歷史考了，在考完歷史拿着卷子走向教員休息室的時候，一群朱清那班的女生，拿着兩瓶的汽水，蜂擁進了教員室。

幸巧，這屋裡人很少，一個女生用着很高的嗓門說，

『翟老師！天氣很熱，喝點汽水吧！』

翟先生聽見是女生和他說話，並且又給他喝汽水，這樣便宜的事，誰不願意來享受呢！於是：

『好！我喝！我喝！』

另一個女生把汽水瓶打開，翟先生，便開始喝了。

忽然，一個朱清那班的學生走過，看見這種情形，便很快地跑向自己的教室去，到了教室，大聲的喊着：

『喂！她們女生，給翟先生買汽水喝了，快去看啊！』

『是麼？』一個學生問。

『誰撒謊誰是王八旦，快去看吧！』

於是；一些男學生跑進教員室去了，剛到門口，聽見裡面：

『老師；我第三道題錯了，老師別不給分啊！』一個女生的聲音。

『啊！一定給分，放心！放心！』翟先生的聲音。

一些朱清那班的男學生跑進去了，看見翟先生正在判卷子，判今天自己那班考的歷史的卷子。並且手裡拿着一個茶杯，茶杯裏注滿了汽水，兩個汽水瓶子很莊嚴的立在一旁。

『老師給九十五分吧！多給五分。』一個女生在哀求。

『好！』翟先生喝了一口汽水之後，把茶杯放下，便將已經判好了九十分的女生的卷子，改成九十五分。

男學生看這種情形，都很憤憤，尤其是脾性暴烈的鄭遇仁。

—未完—

打油詩　北京平民食品

醉丐

◇八，灌腸

粉灌猪腸要炸焦，
鏇鐺鐵碟一肩挑，
特殊風味兒童買，
穿過斜陽巷幾條。
老饕習氣總難除，
食品精研樂有餘，
油炸灌腸滋味美，
長安街畔聚仙居。

秋吟館謎談〔續〕

秋鴻

=謎格=

此外，其格尚多，惜因案牘勞形，遺忘已久，難於追憶。幷有蝦鬚，蜂腰，鶴膝諸格，余旣不瞎於斯類作品，對其用法，亦欠明瞭，故幷略之。

—佳謎—

謎之佳者，不可數計。余所知者，亦鱗爪偶見耳。幷某謎，見於某書，或古人舊作，或友人新製，亦不暇省記。惟夙嗜此道，平素默誌胸臆者，其多幾達數百則。日月淹忽，風塵鞅掌，泰半遺忘矣。因恐年光如駛，盡數消失。用就所知，追誌於此。並公諸同好，點綴元宵。其滑稽者，使人捧腹。其幽默者，動人怡悅。遠非餖飣扁腐，或淺白浮浪者所能吐露也。詎可以雕蟲小技忽之。（其稍費解者，附以說明，俾便公覽）　二月十九日秋鴻附識

▲止子路宿（射四子句）　季氏旅於泰山

說明：此謎之佳，在於表裏兩方，皆爲成語。渾若論語語句，爲吾人預製成謎者，眞天衣無縫之作也。其意係，子路本季姓。其止之宿者爲丈人。丈人俗稱泰山。故用止子路宿一語，射季氏旅於泰山焉。

▲臣東鄰有女，窺臣已三年矣。（射唐詩句）

總是玉關情。

說明：此謎假用宋玉登徒子好色賦成語。射李謫仙子夜歌一句，亦妙在運用成語，蓋覆穩洽也。原玉關係地名。此則解爲宋玉關情矣。改造成語，變更其意義，而無纖介斧鑿痕，洵屬佳謎天成，妙手偶得也。

猶太醫院

病房單間或公衆房間設備俱全收費低廉

各科均有專門醫師診治　自設化驗室化驗血便及其他一切並有　電氣治療室　愛克斯光透光照像

道裏中國五道街四十號電話（三七三二）

金城銀行

資本七百萬元
公積金三百六十七萬元
資產總額超過一萬二千萬元
辦理一般銀行業務
總行上海
分行及辦事處，南京，蘇州，常熟，南通，吳江，同里，鎮，天津，北平，石家莊，定縣，保定，新鄉，蓮口，彰德，焦作，漢口，武昌，長沙，重慶，大連，青島，鄭州，開封，西安，許昌，新浦，廣州，香港。

專門耳鼻喉科

醫士連次聶爾

道裏外國四道街二十五號第四戶松浦洋行迤西　電話二二一一九

▲接診時間（每日午前九時至十一時下午四時至六時星期日停診）

雙順成皮鞋商店

春光明媚時已到
新式皮鞋備全了
工精料實樣式巧
價格特廉包管好

（哈爾濱道裏中國十二道街北九號）

鞋樣標本函索即寄

感謝長鬚于道人仁術

敬啓者，鄙人趙廷相，寓道外十六道街，因五歲小兒，在街玩要，至晚未歸，家人大驚，四出尋找，終無下落，經友人介紹：至北小六道街長鬚于道人處，占得一卦，道師云，落在東南方，明日當有不尋自來之兆，翌日聞叩門聲甚急，啓而視之，果一老嫗送小兒至，詢話始末，嫗云；住街東太平橋，是日晚歸，見此子啼哭於路側，携之歸家，以餌餅糕婉轉詢之，始知爲君家子，是時夜已過半，兒亦大困乏，遂安之，今晨始送還耳，余謝之，嫗不受而去，又友人劉耀亭君，以貨款七百圓而自放櫃內，封鎖，未半日，箱鎖未動，錢覓不翼而飛，自覺失之奇異，乃往長鬚于道人處占卦，道士斷曰，此欵未失，君可置酒筵於庭前，俱得共食之，席間高談陰果，賞善惡罰之言，欵可復家，及得之，已往勿須咎也，友然之，未幾解果於隔下得之，吾二人深感道師之靈術，每有疑難，必往求之，所言眞如利刃刮竹，豁然，故將爲登報聲明，仰各界諸君，過事迷悶而不能自決者，可往求之，去時逐帶卦賚五角，謹將長鬚于道人住址，詳明於次。寓哈爾濱道外北小六道街路西聲遠堂內便是

感謝人　趙廷相　劉耀亭　仝啓

要發財麼　請快去買　一萬圓的　福民彩票

代賣處　哈爾濱道裡地段街一〇八號　森洋行

時計貴金屬　寶石寫眞機　銀器蓄音器　徽章優勝旗

電話　六四五〇　六五六〇

本行　奉天春日町八番地
支行　大連市連鎖街銀座通
支行　新京中央通四八番地
出張所　天津日租界福島街七番地　遼陽幸町六番地

哈爾濱馬迭爾旅館　道裡中央大街一一三號

哈爾濱唯一之大旅館　電報掛號哈爾濱一馬迭爾　位於最繁盛中心地點
房間不帶浴室者每天由兩元至四元
房間帶浴室並梳粧台者每天由五元至八元
每住過兩星期者按九扣計算
每住過一月者按八扣計算長期住者則抵談面商
飯店咖啡館
備有早餐午餐晚餐價碼低廉如有訂桌及酒類價格亦格外適宜宴會每人由二元起碼
旅館附設電影院撞球場酒吧男女理髮室

專門包治　淋　濁

德國醫學博士布爾蘇闊夫

（治法）不用服藥使最新德國藥針及電氣新法治療毒素根本剷除不悞工作不受痛苦

（特點）愈後試驗使患者多量飲酒吃辣椒斷根不犯爲止

急淋濁久治不愈或治愈重犯諸君請急來敝處治療解除痛苦

診時間　午前八時至十一時　午後五時至八時

地址　道裏外國四道街三十五號二層樓上　聘有滿語翻譯

新春注意

光陰如箭轉眼又一年，諸君欲知新春以後的，機運順逆，並全年月令，可進可退，（經云）財隨運走，不可妄貪，人有旦夕禍福，天有不測風雲，有錢難買先知道，自己有千條妙計，不如前去一算

均請速問哈埠著名神算專家

宋亞知先生

諸君得要知道，宋亞知的卦，眞是專治後悔的藥，化五角錢，買一事不後悔，化一元錢，買一年不後悔，再化一元錢，買一世不後悔，但是良心不道德算法，而切合乎經濟，君若請來一算，方知言不欺人。

時間自早九點起，至晚六點止

地址道裡中國八道街西頭亞知卦舘便是

電話電氣　代理店

三菱電機株式會社
日本電氣株式會社
GS蓄電池
岡田乾電池

哈爾濱石頭道街　大島電氣商店　電話四三九一

◀三菱電動機▶

萬國汽車火犂專門傳習所招生

本所由一九二四年設立以來畢業生二千餘名以造就社會專門人材爲宗旨設有課授教室汽車及汽車內外各部機械零件以備隨時實驗所學科目分汽車學駕駛修理內燃機關電學並駕駛火犂授課時間每日午前一班午後三班滿洲班三個月畢業隨時可入所學習由二月起開始新班

所址　道裡中央大街南頭萬國儲蓄會斜對面斜紋三道街二十號院

首善醫院

新設無綫電治療科
治療內外各科諸症
歡迎參觀！詢問！

地址
總院……南崗山街…電話七六〇五
分院……道外景陽街…電話二九八六
分診所…道外頭道街協天藥房內　電話九二六一

雙妹嘜雪花膏

雙妹老牌　美髮臘

各大商店均有代售

總發行所　廣生行奉天分行啓

銀兩聲明廣告

啓者本公司所分設南北省及外埠之各枝行均無權以本公司名義在外賒取貸物揭借欵項及與銀行銀號或錢莊立摺以銀兩往來等事因各枝行所有應沽之貨物統由香港總行供給而枝行日用所需亦俱發現欵交易之故也至於揭借欵項之簽押權祇有總行之馮君福田馮君偉成梁君應權三位執行而已否則一槪無效計枝行所有之圖章亦不過係收貸項現欵收貸項涯欵收貸項担保銀信及蓋發貸單所用而已實向來不設揭借銀兩之圖章也偂有以銀兩輕信各枝行無論其經手人爲該行之司事或平常彩伴俱屬但人之私交易槪與本公司無涉縱以本公司名義或蓋該枝行圖章立單揭借或担保等件均作無效遂有各垾之平常代理或總代理尤非本公司資本所做之生意如有與人銀兩轄轄則與本公司更無關繫焉先此登報聲明以免後論

香港廣生行有限公司總行啓

舊劇武生泰斗 楊小樓逝世！
今後或讓李萬春專美矣

北京函云：武生泰斗楊小樓，于本月十四日晨巳時，因患傷寒症，病歿於前外笤帚胡同寓所，享年六十一歲，一切善後事宜，統由其愛婿劉硯芳代爲辦理，已於十五日大殮，于十六日接三。按楊伶生前爲人特別忠厚，久爲梨園界所景慕，且技藝高超，舉世無倫，今小樓既逝世，吾恐一代絕唱，將繼起無人矣！

▲楊小樓小史　武生宗師楊小樓，於（十四日）午前十一時因病逝世，享年六十有一歲，是誠梨園界一大損失也，各界無不惋惜。楊小樓名嘉訓，字嘉年，爲著名武生俞菊笙之高足弟子也，其父楊月樓，以文武老生，武小生著名，與菊笙配『水簾洞』，『金錢豹』飾孫行者，稱一時絕伎，人皆以楊猴子呼之，故小樓亦肅父稱曰小楊猴云。月樓死，菊笙無所匹，遂不復演此兩劇。小樓失怙甚早，髫齡即委贄於菊笙，俞於諸弟子中，特厚遇之。小樓身材嬌健，口齒伶俐，演『長板坡』，『水簾洞』諸劇均有乃父之風。光緒壬寅年由滬來津，在法界聚興茶園演唱，月給三百元，旋隸大觀，月五百元。甲辰回京師，菊笙懇宦者某，爲之撚揚，得供奉內廷。孝欽皇后見其演『長板坡』，『飛乂陣』，『八大錘』諸劇，歎曰楊月樓可謂有子矣。慈禧亦喜小樓之『長板坡』及『金錢豹』，每次入宮常演此二戲，而均恩有加，賞賜獨厚，寵眷殊遇，爲劇界所未有，自此聲名大震，遂爲京津武生之冠矣。楊氏之劇爲『金錢豹』，『落馬湖』，『晉陽宮』，『夜奔』，『麒麟閣』，『安天會』，『連環套』，『鐵龍山』，『長板坡』，『霸王別姬』等戲，均爲平生絕作，誠非後進所能望其項背也。楊小樓死矣，梨園老輩又弱一個，其尤足惜者，武生行失一宗師，今而後殊無繼起之人也。

北京風景之一　〔內城之午門〕

珍聞一束

◈室內直昇飛行＝柏林電云：十三日下午在柏林之德國哈萊大廣室中，試作珍奇屋內直昇飛行，博得柏林市民之喝采，駕駛員爲女飛行家荷娜萊琪女士，操縱六十一號之直昇飛行機，悠悠在屋內飛行成功，對此成功有極好印象之宣傳部方面，將以之爲最近預定在德國哈萊所舉行汽車展覽會之引人表演，將請萊琪女士再度飛行，直昇飛行機之屋內飛行，在世界上尚爲創舉。

◈北極人＝在酷冷的北極地方的人們，爲了要切實達到避寒原故，他們只好掘地爲室的住在冷濕的地下了，在地穴上，他們把草泥堆積起來，當作屋簷，用以防止風雪的侵凌，他們像是摹仿原始人的穴居，在北極，冬季要佔去一年中的八個月份，那裡本沒有春，大地上永是罩着冰雪和苔蘚類的地方，所謂萬紫千紅，鳥語花香的詩意美景，眞非北極人所夢想到的了。夏秋的時間極其短促，但寒冷仍似嚴冬，所以在這兩季中，他們的穿戴着幾乎完全是毛皮做的，他們無時不是受着奇寒的侵襲，因之他們身體的發育遭受了莫大的阻礙，他們的食物多是由行獵所得的獸類，他們豢養着的馴鹿，就是他們唯一的溫善的良獸，他們飲食它的乳，穿它的皮，敦它曳着雪車，奔馳在廣闊無垠的冰原上。

◈飛機幻燈＝最新夜間廣告術，乃用兩架飛機，一機放出烟霧或化學蒸氣在上，一機在下以最强幻燈放大鏡射出廣告於空中。

◈攝影機＝美國政府地質學部有一架最大的攝影機，能拍照四尺闊四尺長之底片，用以攝製各種地圖。

◈測量部機器＝著名美術師馬克斯發德，近發明一種測量面部機器，能度量面部尺寸，至一千分之一寸。

一笑錄

某公者，嘗自外入，見其妻共男子歎語，大怒，更不審視，遽上堂，叱曰：『何物狂子，白晝公然調人婦？』妻詬曰：『瞽耶何妄言之甚。』某因諦之，妻弟也，愧恐笑謝。後其妻私一少年，値某於寢門奔去。某愕然，徐憶前事以爲妻弟也，詰妻曰：『舅爲何匆遽？』妻因紿曰：『恐復見叱耳。』某信之，亦更不遑面目之不似。

銀星日跡 〔續〕

雪映著

我認識胡笳小姐，是去年年底在現代電影社，這位湖南小姐，她有眞摯的性情和排白的牙齒。她本來在聯華公司，自從進藝華後，就在『女人』裡面有一點兒戲，是很好的一個『麗琳哈蕙』型。嬌小玲瓏，能歌善舞。不過她所缺乏的是機會罷了。等一回我又打電話叫惠姊來，四個人合打撲克牌。我又同批評現在的導演先生。惠姊說：「目前的導演待遇太壞了。每月只有一二百元，實在不够容納好的人才。」我們都覺得影業的貧乏，生在今日的電影明星，實是不幸得很。

我給王媽二元預備午飯，留她們三個一同吃飯，大家有說有笑，十分的有趣。『希望你們時常光臨，以破寂寥。我們幾個單身女子，每日過着無聊的日子，應該合作，時相過從才好。』不料我說這話時，惠姊竟用鞋尖踹我，我只好滯住了。後來惠姊私下告訴我說：『你怎知道人家的事，誰同我們一樣，也許人家每天有愛人陪着也說不定呢？』

世界女性美之典型
美・巴巴拉・斯唐維克司女士

北京古物　(上)昔凌遲刑所用之刀　(左)周子爵

＝人型＝
名人題字珍貴 日贈京津學生

東京電云：精可愛之泥人，俾作中日親善之一助，由國際泥人協會送致戰塵息止，春意盎然，京津之女學生之泥人十套，係淺草區橫山正造製造者，十五日已告完成，此項泥人使節係舞袖姿態之日本少女與着華服之女郎十五人，附添屏風，成爲一套，特於屏風上有荒木大將健筆揮寫之『經文緯武』，其他五個爲川島大將揮毫而成之『皇國美風』，字跡秀健，於舊歷正月三日上元節趕送至華北云。

失照聲明作廢

領名 王鳳閣　住址同坐落
照號 不詳
坐落 葦河縣城街基　面積五六方丈一
四至 東至一〇八號　西至一〇六號　南黃海路　北九號
右記失照自登報日期滿三個月如無人之聲請異議者均認無效特此聲明
葦河縣長蔡興吾

失照聲明作廢

領名 興盛益　住址興源鎭
照號 買契盟字一七三號
坐落 興源鎭治安街甲
地目 街基
面積 七十一方丈五尺
四至 東至楊文棠　西至車景文　南官道　北陳瑞祥
右記失照自登報日起滿三個月如無人之聲請異議者均認爲無效特此聲明
穆稜縣長袁慶澤 5,2,22

失照聲明作廢

領名 何玉山　住址同坐落雙城
照號 不詳
坐落 縣拉林正紅屯
地目 熟地
面積 二坰七畝
四至 東水溝　西佟姓　南雷振有　北溝
右記失照自登報日期滿三個月如無人之聲請異議者均認無效特此聲明
雙城縣長吳奎昌 5,1,27

失照聲明作廢

領名 秦永清　住址同坐落
照號 不詳
坐落 六區王家窩堡
地目 熟地　面積二坰
四至 東至王姓　南至道　西　北

領名 秦永清　住址同坐落
照號 不詳
坐落 六區王家窩堡
地目 熟地　面積十五坰
四至 東至王道　南至道　西　北

領名 秦永清　住址同坐落
照號 不詳
坐落 六區王家窩堡
地目 熟地　面積一坰
四至 東至道　南至王姓　西　北至本界
右記失照自登報日期滿三個月如無人之聲請異議者均認無效特此聲明
雙城縣長吳奎昌 5,2,5

失照聲明作廢

領名 王國馨　住址同坐落
坐落 四區西三眼井屯
熟地　面積五坰
照號 不詳
四至 東至道　南至季姓　北至張姓

領名 王振有　住址同坐落
照號 不詳
坐落 四區西三眼井屯
地目 熟地　面積三坰四畝
四至 東至道　西　南至劉姓　北

領名 王喜　住址同坐落
照號 不詳
坐落 四區西三眼井屯
地目 熟地　面積一坰九畝四分
四至 東至張姓　西至宋姓　南至大道　北
右記失照自登報日期滿三個月如無人之聲請異議者均認無效特此聲明
雙城縣長吳奎昌 5,2,5

失照聲明作廢

領名 范治常　住址同坐落
照號 不詳
坐落 二區正白頭甲五
地目 房基　面積六百方丈
四至 東至王姓　西至道　南至范姓　北

領名 范治常　住址同坐落
照號 不詳
坐落 二區正白頭甲五
地目 房基　面積八十方丈
四至 東至王姓　西至道　南至范姓　北

領名 范治常
照號 不詳
坐落 二區正白頭甲五
地目 房基　面積二百三十二方丈
四至 東至道　西至王姓　南至范姓　北
右記失照自登報日期滿三個月如無人之聲請異議者均認無效特此聲明
雙城縣長吳奎昌 5,2,5

失照聲明作廢

地主 袁春起　均坐落荒字部照四區黃玉張
照號 不詳
河東地號（一）三三　五畝　東黃永金堆　西界袁士清　南張玉林　北董樹山　計地
（二）一三五　東陳維忠堆　西界袁士清　南董樹山　北王鳳岐　計地
（三）一三五　東吳子堅　西太生堂　南本界　北一張　計地
（四）九〇　東吳子堅　西太生堂　南楊光甫　北本地
以上西失太生堂四張
滿三個月照無人之聲請異議者均認無效特此聲明
葦河縣長蔡興吾 5,2,21

「治牙鑲牙補牙 拔牙口腔外科」
齒科東尚醫院
日本大學 齒科 醫學士黃東尚
道裏外國八道街拐角（市公署後邊）應診午後二時至七時
星期日停診

冬貨
洪隆盛百貨店
貨全價廉
電話二五三〇
道裡新城大街

敬啓者本行近由英美法以及本國運到大宗一九三八年春季時色衣料花樣新奇價碼特別低廉望各界諸君士女駕臨本行一觀不勝歡迎
大隆洋行
印度綢緞莊
中央大街一百零五號便是

武田病院
姙產業可住院
哈爾濱道裡石頭道街民會樓上
美國醫學博士 武田忠造
產婆 三好ヨシノ
電話 病院二七三七 自宅二八八三

失照聲明作廢

領名 胡潤澤
坐落 西拉三太太平橋
照號 失照號碼不詳
地目 原領荒
面積 四晌五畝二分三厘三毫
四至 東任長有　西本主　南本主　北張信
右記失照自登報日起滿三個月如無人之聲請異議者均認無效特此聲明
巴彥縣長王興義 5,2,14

咳得頭 昏眼花

時至冬令，厥爲肺寒，咳嗽最多。作咳之因，宜日服帕勒托。欲禦肺寒而防咳嗽，常服帕勒托，又爲補血開胃之良劑。日服之增進，足以滋陰生力。促進食慾之無上補品也。健康。洵闔府長幼冬令
各大藥房均有出售請認明「帕勒托」字樣爲記
備有詳細說明書列舉帕勒托種種用途函索卽寄
總經理 英商祥茂洋行 哈爾濱 奉天 大連
帕勒托
認明鹿頭商標
幾怪或純的 (四)

德國醫師 衛德美 精通滿語
專門內外科婦人科小兒科花柳科皮膚科產科 接診時間每日上午九點至一點 午後接診每禮拜一禮拜三禮拜五五點至七點
新遷道裡十一道街三十三號二樓第四戶 電話七二三九

濟生堂藥店開幕啓事
本堂籌備數月業經就緒並於本月六日開幕敝經理服務藥界三十餘載經驗宏富自不待言茲新張伊始力求藥材品質優秀價値低廉一爲漢藥普及而謀患者福利一爲漢藥改良而博社會信仰所有各藥確實無僞飲片正潔刀工精細適非普通者所可媲美至於丸散膏丹具特色遵方配製注重衛生決無含混之弊功用自然正確對於旅客及獨身生活者本堂代爲煎藥以冀便利現已聘到本市名醫數位隨時應診並代實北平同仁堂及東西兩洋成藥批發零售格外克己尚希各界惠顧不勝歡迎
謹啓 道裏新城大街路西九十八號〔福豐號〕對過 濟生堂藥店 電話四一二二二

◎醫林介紹◎

濟世醫院　內科 小兒科 京都醫學士金斗鍾　齒科 齒科醫學士金股鍾　時間 自上午九時至下午四時　道外北頭道街七十四號 電話九・二八六一

醫士謝綿托斯基　專門婦科產科內科　接診時間 午後三時至五時　道裡中國十道街三十一號

醫士范依尼次基　專治內科心胃腸各症　接診時間 午前十時至十一時 午後五時半至七時　住址 道裏中國九道街三十號 美國電影院隔壁 電話三九三六

女醫士石闊夫司喀牙　地址 十四道街三十三號 郵局隔壁 電話〈七一九二〉　專治婦科產科內科　接診時間 午後三時至五時　大安街五十五號德國醫院 九時至十三時

大明眼科診療所　女醫師趙守信　治療時間 上午十時至十二時 下午三時至七時　禮拜日僅上午應診　地址 道裡外國七道街五十五號 電話五六五四

鳳石內科醫院　道裏中國頭道街二十一號　南滿醫學專門醫學士劉鐵城　專門內科　診察時間 每日午前十時至十二時 午後三時至六時　星期只限午前　▲電話二二五八番

醫士壽爾泰斯　石頭道街九十五號二層樓　內外科及婦科 電話三一三五　接診時間 每日上午八時半至十時半　現已返哈照常應診

醫士渥洛布林司基　道裡中國四道街二十四號第三戶 電話二四五七　專治內科小兒科肺結核　接診時間 午前十一時至十二時半 午後五時至七時

德國醫學博士格利德恩耳　德國眼科醫學博士　道裡二道街十七號二層樓上 萬國農具公司隔壁 電話七五六四號　診療時間 上午十一時至一時 下午五時至七時　南崗郵政街七號

醫士愛布什甸　專治內科各症　道裡外國七道街十三號　接診時間 十一時至十二時 五時至七時　電話三七七五

女醫士巴杜申斯喀牙　專治婦人外科及內科各症　接診時間 午前一時半至二時 午後五時至七時並可約定　住址 道裏外國二道街中央大街一○號路西　▲電話二五三七番

俄醫牙信斯基　專治內科外科皮膚科花柳科　每日午前八時至十時　每星期一，三，五，午後　特請俄國翻譯精通滿語　哈爾濱道裡外國四道街十三號

女醫士梅力尼國夫　專治婦科產科花柳科　道裡外國三道街十八號二樓　接診時間 午前九時至十二時 午後四時至六時

德國醫學博士伊乍阿克　道裡斜紋一道街五號 電話五三〇四　專門眼科　接診時間 晨九至十一 下午三至五

漢醫李智猷　行醫多年茲應道裏濟生堂之聘對於婦科兒科瘟疹白喉等症隨時應診　地址 道裏新城大街路西九十八號〔福豐號〕對過

明明眼科醫院　哈爾濱道裡中國頭道街 電話七五一〇　醫學博士石增榮　施白內障復明手術　確斜視美容手術　住院有各等病房　疾病問答（須附足信資者）

醫士林德爾　道裏十四道街五十三號 郵局隔壁 電話二六零四　專門產科婦科各症及　接診時間 自八時半至十時 午後四時至六時

德國醫學博士莊結爾萬　道裡外國三道街六十三號　專治淋病皮膚花柳虛弱　接診時間 八時至十一時 午後四至七

醫士伍拉赫　道裡砲隊街一五三號 電話四九八八　專治內科神經心臟病並電療　接診時間 晨九時至十一時 午後四至六　聘有滿人譯

醫士周闊九斯及　道裡外國六道街八號房第三戶 電話三三八八　專門耳鼻喉科及外科　接診時間 晨十時至十一時 午後四至六時

牙醫

齒科醫師李蔭成　專門治牙補牙手術精良　本院設置完備　應診時 早九時至一時 午後二時至六時　星期日早九時至一時　道裏外國七道街五號樓上四號

牙醫 亞陸哥斯及愛魯蔓　創設於一九一五年　道裏外國三道街七號 中央大街拐角 電話四八〇一　應診時間 晨九時至二時 後三時至六時　星期日十時至午一時

公共牙科診療所　道裏十四道街三十九號 郵局毘鄰三樓三號　每次診費二角藥費在內

無痛拔牙 精通滿語 俄牙醫皮里坡七 材料採用歐美 鑲牙莫落前闊 吉諾福 謹啓
鑲補牙料僅收材料費 醫師經驗宏富手術精良 美克金

日本齒科醫學士劉東亮　牙病藥物治療，專門保存，永久不犯　地址 哈爾濱景陽街平安電影院南隔壁 東亮齒科醫社

第二齒科專門學校教授 牙醫士陳素梅　貧人免費治療 鑲牙只收材料費　道裏外國七道街路南三科精廠六號

補血滋養強壯劑 保利他民（ポリタミン）

保利他民的主成分、是曾經過人工消化的動物性蛋白質、即所謂蛋白質的精華阿米諾酸。服用以後、得無勞胃腸消化、而即能構成體內各部組織、以肥體豐肌、製造新鮮血液、以滋養四肢百骸、是以縱如下述病人等之消化不健者、也得安全應用。又本劑因能增進食慾、調節新陳代謝鼓勵全身精力、補助自然治癒、在常人服之、亦可增進健康、避免疾病尤如應用於肺癆等慢性病人時、堪稱兼有營養與治療作用的合理補劑。

【主治範圍】
病中病後衰弱之人
食慾不振胃弱之人
產前產後病弱女性
虛弱體質的幼小兒

各大藥房 均有經售

醫家之實驗報告集因索即寄

【包裝】大瓶 五〇〇瓦　中瓶 二五〇瓦　小瓶 一五〇瓦

株式會社 武田長兵衛商店
總行 日本大阪市東區道修町
支店 奉天市春日町十三番地

公認 哈爾濱汽車學社 生徒大募集

社會文化愈進化、謀生之技能愈感困難、倘在百事向上之滿洲國長則未有不被淘汰者、欲在短期間得到專門之技能而費少數之金錢莫若學習駕駛汽車最好、請到本學社、能在三個月短期內完成一生無慮之生活問題（本學社自成立以來、卒業生徒不下數百名、今又添購新式汽車兩台、加入實地演習）語云一年之計在於春、今正於初春之際、有志青年盍速報名

一、「報名日期」隨時入學。一「國籍」滿俄人均收。一「卒業期間」本科三個月研究科二個月受驗科一個月。一「學費」本科七十元研究科五十元受驗科三十元。一「授課時間」自午前九時至十一時夜課至午後七時至九時。一「教授」滿俄教授均係自動車專門學校畢業而富有經驗者。一「陳列室」設有自動車各種附屬品以備生徒實地學習之用。一「宿舍」特設生徒寄宿舍內部清潔舒適收費低廉歡迎各界參觀。

簡章函索即寄

社址哈爾濱市許公路一七號（哈爾濱市第三國民高等學校北鄰）

新年即過命運更新外方去函都找活神仙占卜錢糧行靈驗與他人不同

◎鳴謝哈道外正陽十五道街天然命館，譬目大術士算盤打卦周子良先生及慧芳
女士本雙方研究，算命批八字，流年月令，男女人生禍福，大凡決不能逃術學
以外，●外埠各客人得見此報經驗靈爽，皆往占卜，先生將去歲每月行情桉節
氣而推斷，皆毫無差錯，由此而知，存空及頂卯期桉卦而行，必得巨金，違卦而
作必歸失敗，故此鳴謝，天增長，實隆，隆昇益，仁成永，天豊東客人敬具。
▲茲就所知之外埠通函問卜應驗諸君列下：
林密線平陽鎮徐逸民先生問求事進步，今去歲通信五次，四平街中央通廣益陞
王樹森，問四季鐙糧行漲落。通信四次。四洮路衙門台聚興盛鏈爐，褚長林，
問失子後得回。錦州省立兩級中學校，金買夫問投考果取，仲。四平街新昌盛，
劉景峰，問求事成否。本溪湖煤礦公司，李德祿，向逃走丟失。朝鮮成南新
加乞波，協成東張序範，問大合婚妨碍有無。方正縣三華火磨遇鳳生。及海龍
中央銀行，梁信化。吉林提存局呂怡庭。錦洲鐵路局三十家子站崔仲儒，皆大
批八字，所批確屬精詳靈驗奏。◎又該館遠方去函求卜，卦爻六次，以下往上
廠面點清，書明何日，問何事體，先匯金二元，問事兩種連占二卜匯三圓，重
大問題，請註明為官為商，及求陳事進步，或問新事成否，謀事在本埠或遠方
，與他人代爻寫明長平雜，如談八字動靜知已往未來，生辰時月報得不差，家
庭老幼人口言明，考察生尅，問丟失逃走失物日期地點官商住戶及人口寫明，
詞訟勝敗，問病有無危險請醫何方指明，空函恕不答覆，卜卦務報生辰年月。

該館價目（一）
大批八字一生運氣好歹減價二成二十圓十天批妥。中批流年代月令十五圓七天。草批十圓六天。大合婚妨碍有無四圓。小合二圓。擇吉四圓。卦費先交不失信用。本埠算命面談三圓。草談二元。徵求小事問卜一元。抽鐵六毛。關係重大三卦合一，二圓六毛。命卦合參匯五圓

日鮮男女人士皆可通信卜疑　先生指言無隱

中央大藥房

（應診時間午前八時半到點二點到四點半）

道裏石頭道街水道街拐角（電話二九一二）

敬啓者敝號新由歐美運到各種藥品以及化粧品批發零售貨列後德國醫學博士阿龍氏新製九一四內服藥水專治多期梅毒花柳等。服之神效美國醫學博士阿龍氏批製淋敵專治五淋白濁服者功效●新運到滋補魚肝油補神經功效法國醫學博士羅素發明馬血汁專治神經衰弱操勞過度面黃肌瘦服之功效●新運到日法德各國製藥廠出品以及他國出品出售雪花膏蒲粉口紅各種香粉齊司多靈淨面膏●本藥房內設門診有專門醫士担任診斷一切諸症本號備有藥劑師數名專司照方配藥迅速價廉半價收費有滿人譜譯為便宜顧主諸君顧主新年來到請到本藥房選購化粧品價格低廉管保滿意

本藥房主人啓

產婆

在哈已開業十六年

經驗宏富手術精良滿語流暢

對於接產不分晝夜隨招隨到希滿洲國官商各界利用之產婦幸甚人道幸甚

產婆 岡艷子啓

已遷至道裡田街三十三號樓上十五號（電話二二六七號）

有患梅毒花柳等病者注意

逕啓者因有法國醫生〔列拉依博士〕新發明一種丸藥（即果服命哥）是果專治淋病尿道受過梅毒與毒串及花柳各等病凡服此藥者無不發生效也惟對此淋病患者若小便痛疼如服該藥立即可止故此項丸藥分為一號二號三號若花柳病較輕者僅用一二號准能立即全愈重者得服一二三號完畢即收效遠效而此藥之証明前在法國巴黎已經醫學博士化驗有效特此通知住址道裏中央大街（即外國二道街）

廣濟大藥房　自動電話二八一二號　信箱三百十四號

海倫縣西南鄉敏字十井華振泰華起雲趙冠亭啓事

本人特聘請內海源一郎大律師為常年法律顧問所有本人生命財產名譽及一切權益悉由內海源一郎律師負依法保障責任特此聲明

內海源一郎律師受任華振泰華起雲趙冠亭常年法律顧問啓事

本律師現受海倫縣西南鄉敏字十井華振泰華起雲趙冠亭聘為常年法律顧問嗣後關於華振泰華起雲趙冠亭名譽財產及一切權益均由本律師盡依法保障之責任特此聲明

康德五年一月十九日

內海源一郎謹啓

法律事務所外國四道街八五號　電話六八五二 五二七三

市署立案 育才日語專修科招生

一、〔宗旨〕為造就日語專門人才以應社會需要
二、〔班別名額〕初級班三十名，高級班二十名
三、〔資格〕初級班須小學畢業或具有同等學力者高級班須初級班畢業或具有同等學力者
四、〔性別年齡〕十二歲以上二十五歲以下之男女兼收
五、〔報名手續〕填寫入學願書交最近二寸半身免冠像片二枚及報名費一元
六、〔每期學費〕初級班二十五元高級班二十六元
七、〔考試日期及科目〕二月二十七及二十八兩日初級班國文·常識·高級班國文數學·日語（如有畢業証書者免試）●八，開學日期三月一日
九、〔宿舍〕為遠道求學便利計備有宿舍每期宿費十八元
十、〔校址〕哈爾濱道裏外國七道街霞曼街十七號詳章函索即寄（須附郵票二分）

商◎務◎印◎書◎局

新備大宗關於化學 機汽

機車、汽車、醫學、農業、工業、婦女、電學、等各種參考書編輯詳盡內容豐富分門別類極臻完善書滿目琳瑯均我師表誠開迷南針學業捷徑務盡實用毫無浮費之弊各界有欲深造或自習上列各系學術者請購讀之必事半而功倍其云一日千里誠非虛擬也

楷體鉛字、清秀俊雅風行全滿譽隆盛一號至六號明朝鉛字並荷同業者之讚許樂用外埠函訂更深歡迎批發零售定價克己出貨迅速定期不悞價目表及字樣函索即寄

地址……哈爾濱道裏一二七號電話四一二九

BO 大倉洋紙株式會社

哈爾濱道裡中國七道街二四號　電話 七一八〇・七一八一番（倉庫）　二四二六・二四二一番

（資本金三百萬圓）

本支店批發處
東京市日本橋區通二丁目
大阪市東區安土町二丁目
名古屋市西區本重町一丁目
新京中央通り滿鮮ヒル
哈爾濱道裡中國七道街二四號

經營會社（抄紙部）
株式會社愛知洋紙店
小田原製紙株式會社
特種製紙株式會社
昭和透明紙株式會社
昭和化學工業株式會社

滿洲總代理店
立山製紙株式會社
大丸製紙株式會社
大正工業株式會社
日本製紙株式會社
今福製紙所
大日本セルロイド株式會社
膠布 市居クロース工業株式會社
東洋透華氏株式會社

王子製紙株式會社製品販賣
菱エス名刺北滿總代理店

武田牌 淋病 內服藥 伊斯拉文（イスラビン）糖衣片

利尿　止痛　清濁　滅淋

價格
10片 四0錢
三0片 一圓
五0片 一圓五0錢
100片 二圓六0錢
二00片 五圓
五00片 10圓五0錢
每次一至二片 日服三次
各大藥房 均有經售

株式會社 武田長兵衛商店
總行 日本大阪市・支店 奉天春日町